PRIMER AÑO — Núm. 108. PORTE PAGADO Dirección, Redacción y Administración: AVENIDA DE MAYO 76. Buenos Aires, Jueves 20 de Abril de 1916

Todas las cartas destinadas a la Redacción deben ser dirigidas al Director.

Como el diario no puede responsabilizarse de los manuscritos que se le envíen, ruega a los autores guarden copia de ellos.

Dirección Telegráfica: EPOCA; Buenos Aires

Teléfono: Unión Telefónica 5194, Avenida.

Biblioteca de la Universidad F.C.S.

La Epoca

PRECIOS DE SUSCRIPCION:

CAPITAL

$ m/n. Un mes 1.70 — $ m/n. Tres meses 5 — $ m/n. Seis meses 10 — $ m/n Un año 20

PROVINCIAS

Un mes 2 — Tres meses 6 — Seis meses 12 — Un año 24

EXTERIOR

$ m/n Un mes 2 — $ m/n Tres meses 6 — $ m/n Seis meses 12 — $ m/n Un año 24

Número del día 0.08 — Número atrasado (dentro de los 30 días) 0.20 — De fechas anteriores 0.50.

LA EPOCA se envía directamente por correo a toda persona que lo pida acompañando el importe correspondiente. Los pedidos de suscripciones para el interior de la República se atenderán por cualquier número de días a razón de 0.08 por ejemplar.

VEASE EN LA PAGINA FINAL LA INFORMACION DE ULTIMA HORA

20 DE ABRIL DE 1916

Los radicales de Santa Fe

Quince días de diligente fabricación de noticias y comentarios no parecen haber satisfecho a las cavilaciones de cierta prensa sobre la actitud de los radicales de Santa Fe. Aférranse desesperadamente esos náufragos a su última tabla, sabiendo que, de perder esa postrera esperanza, la presidencia del doctor Irigoyen vendrá a trastornar desde sus fundamentos el estado político dentro del cual han vivido y medrado tan largos años. Justo es reconocer el empeño animoso con que vienen librando esta batalla definitiva. Pero las armas de que usan merecerían acaso apreciaciones menos elogiosas, si estas estrategias políticas no nos hubiesen acostumbrado a tolerar, como pecados veniales y usuales, algunas transgresiones a la ética ordinaria.

La campaña no se lleva abiertamente, sino en forma indirecta de noticias, entrevistas y transcripción de dicores y opiniones generalmente impersonales. Reprodúcense así, en su aspecto de simple comunicación telegráfica, procurando inculcar al público lector la sensación de que, por no ser comentario editorial, lo dicho es mera información de hechos, que trae la misma presunta exactitud de que benefician, por ejemplo, las noticias sobre la Bolsa, o sobre el estado del tiempo. Pero no puede escapar a las gentes sensatas la evidencia de que todo eso es una hábil maniobra periodística destinada a crear ambiente, a fomentar un estado de conciencia colectiva que hiciera posible y explicable la deseada traición de los radicales de Santa Fe.

Cada una de esas llamadas correspondencias, o noticias, es un alegato enérgico, aunque solapado y reticente. Todas son tendenciosas, y en su máxima parte, desembozadamente falsas. Las mismas contradicciones en que incurren esos fantásticos "corresponsales" demuestran que su verdadero carácter de decididos propagandistas políticos les impide dar unidad a su desesperada campaña.

Por otra parte, el recuerdo, reiterado diariamente, de los supuestos "agravios y desaires" inferidos por el comité nacional a los radicales de Santa Fe, es una evidente invitación a la discordia y una tentativa para exacerbar las discrepancias existentes entre los dos grupos de nuestros correligionarios de esa provincia.

Excusado es decir que señalamos estos aviesos procederes solamente porque los emplea la prensa que ha dado en llamarse independiente. Este rótulo hace injustificable lo que, de parte del enemigo declarado, podría aceptarse como ardid legítimo de guerra abierta. Asimismo, declaramos que no creemos en la eficacia práctica de esos manejos, cuya transparencia y finalidad todo el mundo conoce. Y en cuanto a los radicales de Santa Fe, sería hacerles muy poco honor suponerlos capaces de dejarse enredar en esa grosera trama, e imaginar que su actitud no estará determinada exclusivamente por su propia conciencia y decoro, y por un justo acatamiento a la voluntad del electorado nacional.

Yerran, pues, lamentablemente los fautores de esas ingenuas intrigas. Las divergencias santafesinas, cualquiera que sea su vehemencia, se han producido, por decirlo así, en un campo cerrado, bien definido e inconfundible: el partido Radical. Dentro de esa denominación, e inspirados por el espíritu y el recuerdo de su credo común, han podido nuestros correligionarios disentir, aun sobre asuntos fundamentales, pero guardando intacta la fidelidad a lo que, por esencia, y por necesidad, constituye su razón de ser. Nadie, sin inferirles un agravio, tiene el derecho de suponer que, de esa discordia doméstica, pudiera resultar un acercamiento con el enemigo común, o un repudio de la bandera que, con tantos esfuerzos, han mantenido enarbolada. Y ante la magnífica consagración dada a la fórmula Irigoyen-Luna por los radicales del resto del país, es necesario tener muy poco conocimiento del temperamento de los radicales para imaginar que uno de ellos pueda ponerse al servicio del ugartismo, o de los demócratas.

El asunto del gas

LAS PRUEBAS DEL NUEVO COMBUSTIBLE

Como anunciáramos ayer, se realizaron en la usina de los Patricios de la compañía Primitiva de Gas, los ensayos de combustión de leña, aceites y carbón para la producción de gas. Las pruebas fueron presenciadas por el secretario de obras públicas de la municipalidad y el director de alumbrado. El resultado obtenido es el mismo que previmos ayer, es decir, que el nuevo combustible da un coeciente de 3600 calorías por metro cúbico o sea 1200 menos que el exigido por el contrato de concesión de la compañía.

Las autoridades municipales decidieron realizar una nueva prueba en la semana entrante, a fin de que pueda ser presenciada por el intendente.

Apropósito de este asunto, de que ya nos hemos ocupado extensamente, el secretario de obras públicas nos decía hoy que no sabe, en realidad, qué fines persigue la compañía Primitiva al intentar elevar el precio del gas y disminuir la intensidad del mismo. La compañía nos dice, es cierto que en las condiciones actuales no puede seguir trabajando; pero no es creible que el temperamento propuesto pueda darle mejor resultado. La competencia de la electricidad es incontrarrestable. La gente prefiere hoy la iluminación eléctrica a la del gas, por muchas razones, y es muy poco más cara. Le queda, por tanto, al gas el servicio de la calefacción; y si aun así se rebaja su calidad y se aumenta su precio, las compañías de electricidad no tardarán mucho en equiparar el precio de una y otra energía, lo cual les es fácil por motivo del sistema de medio "wat" y luz concentrada.

Es evidente, pues, que la empresa del gas, aumenta, en vez de disminuirla, la competencia de la electricidad.

La renta municipal

SUMA RECAUDADA HASTA LA FECHA

La tesorería municipal ha recaudado hasta la fecha por concepto de diversos impuestos, la suma de 12.399.757.51 pesos moneda nacional. El cálculo de recursos fijado en el presupuesto, alcanza a 39.864.450 pesos. Queda, por lo tanto, a recaudar, la cantidad de 27.464.692.49 pesos.

En el año anterior, en el que el cálculo de recursos era de 43.677.150 pesos, lo recaudado a la misma fecha, por la tesorería municipal, sumaba 12.088.447.46 pesos. Comparadas las cifras de un año y otro, se tiene un resultado de 311.310.05 pesos a favor del año en curso, no obstante ser menor en cuatro millones el cálculo de recursos.

Esta diferencia a favor de la renta de 1916, débese a que los grandes propietarios han abonado por adelantado sus impuestos del año por motivo de la rebaja del 20 o|o que les acuerda la ordenanza respectiva.

EL DÍA POLÍTICO

SIN BRUJULA

El señor Sáenz Valiente se encuentra particularmente embarazado con su papel de interventor. Recuerda su situación a la del ex presidente Roosevelt cuando Peary le confiara el polo recién descubierto; no sabe qué destino dar al obsequio. Tampoco el ministro de Marina sabe cómo desprenderse de la intervención que aceptara con temeraria imprudencia. A esta altura de su vida, está varado en Corrientes como un mal piloteado bajel sobre un banco de arena. Parece que trata ahora de alijar la mercancía para ponerse otra vez a flote.

El caso de Corrientes—y ahora hablamos en serio—señala las difíciles consecuencias de una mala conducta política. Porque la intervención fué bien decretada, ante un caso previsto por la constitución. El gobernador Loza había faltado a sus deberes; depuesto por la asamblea se alzó contra ella, reinstalándose en su puesto. Entonces, solicitada por el partido Radical, fué la intervención.

Por desgracia, advirtióse inmediatamente que el interventor no iba animado de otro propósito que el de hacer política y que su investidura no alcanzaba a disfrazar su carácter de enviado de ciertas influencias prevalentes en el gabinete. Se ocupó exclusivamente de organizar un acuerdo liberal vidalista para desalojar a los radicales. De cómo fracasó el señor Sáenz Valiente y de cómo salió desairado, no vale la pena hablar.

Pero han pasado las elecciones y el interventor se encuentra obligado a intervenir prácticamente, de acuerdo con las exigencias de la constitución y con los deberes de su cargo. Mas el señor Sáenz Valiente, vacila. Espera siempre un acuerdo ugartista-demócrata y no quiere hostilizar al gobernador Loza.

Es interventor y no lo es. Parece más bien un huésped molesto e inútil de la provincia. Desorientado, confuso, sintiendo el ridículo mortificante de su situación, el señor Sáenz Valiente espera en vano una seña que lo oriente. He ahí un marino que ha perdido la brújula.

¤ ¤ ¤

UN PRONOSTICO DE TABA

Poco antes de las elecciones de abril se trasladaron a un paraje cercano a La Plata algunos miembros conspicuos del ugartismo. Parece que iban entre otros los doctores Arce y Escobar, estrategas a quienes el señor Ugarte confiara con tan poca suerte la dirección de las recientes operaciones electorales en Santiago del Estero. La reunión política, de acuerdo con prácticas fielmente respetadas en Buenos Aires, terminó en una espléndida jugada de taba. Los visitantes, aunque rumbosos, defendían sus pesos, tenazmente perseguidos por los hábiles correligionarios del lugar. Así las cosas, uno de los platenses, a cuya mano iban fuertes sumas de sus compañeros de viaje, hizo una tirada de taba; todos los locales apostaban en contra. El "hueso" cayó en condiciones que desafiaban toda pericia. No podía decirse que había ganado; tampoco que había perdido. Como la parada era considerable se discutió mucho pero inútilmente. En eso, alguien advirtió la presencia de un paisano que se acercara a paso tardo y mesurado. Era un cierto Valladares, verdadera enciclopedia en el arte de la taba, cuya experiencia y penetración infalible eran acatadas en todo el sur de la provincia.

La definición del arduo caso le fué confiada. El sabio Valladares procedió con calma y tino. Examinó la taba, por la derecha y la izquierda; la miró de lejos, la contempló de cerca; estudió el ángulo que formaba con el nivel de la tierra; sopló por delante y por detrás, quedó un momento pensativo. El auditorio, un poco impresionado, callaba. Al fin, el árbitro habló:

—Si mi fallo será respetado, lo diré; si no, es inútil que hable.

Naturalmente, se le prometió un acatamiento pleno. Satisfecho, severo, Valladares adoptó el tono del caso, y dirigiéndose especialmente a los caballeros platenses se expidió así:

—Vista como está la cosa y bien vista, como yo veo siempre y no como la ven los señores interesados, confieso que la taba ha echado...

Confuso, turbado, el árbitro se detuvo en seco. Allá por su interior algo le dijo que no por consagrados, ciertos términos pueden aplicarse ante una asamblea escogida. Reaccionó empero y ya tranquilo, radioso como un inspirado, terminó:

—Decía—y disculpen los señores magnates la palabra—que la taba ha caido de... "fundillo"...

Grave, digno, el señor Valladares guardó silencio. Los magnates habían perdido según el inapelable fallo y pagaron. La taba había echado fundillo...

Si los señores Arce y Escobar están para recuerdos de cierto género, han de rememorar en este momento la memorable jugada. Porque tampoco han tenido suerte en Santiago del Estero. Allí también: el pulcro y medido Valladares había señalado la presencia de una taba caída "fundillo" para arriba. Haciendo, con ella, una profecía política a su distinguido auditorio.

¤ ¤ ¤

GUILLERMINA, EL TOBA y Cía.

La prensa conservadora que alardea de independiente ha gastado con exceso en papel y en telegramas, volcando todos los argumentos e inventivas para sombrear la elección santafesina en las mesas de Guillermina agregando de paso pero con menos calor, que deben anularse también los comicios de aquella provincia en El Toba, Rabón, Florencia y Villa Ana, pertenecientes a los departamentos de Vera y Obligado, con el propósito de restarle electores al partido Radical.

La misma prensa ha encontrado legales las elecciones de Buenos Aires, que constituyen un proceso lapidario de muchos años; las de La Rioja, Salta y Jujuy, donde la opinión pública viene reclamando la intervención federal en una protesta permanente, y vive alejado el pueblo de los comicios provinciales; la de San Luis en que los mismos elementos conservadores, disputándose en disidencia la mayoría, denuncian todo género de asaltos e irregularidades; y el último escándalo de Santiago del Estero, en los órdenes nacional y provincial, cambiando ubicaciones de mesas el mismo día de la elección, secuestrando fiscales y presidentes de comicios, arrebatando urnas que les han sido arrancadas en algunas partes por fuerzas del ejército, y en que la intervención directa de los comisarios de policía al frente de los grupos, desnudando a los paisanos para quitarles las boletas opositoras que pudieran ocultar, es una ingnominia y una vergüenza que no les ha merecido el más mínimo comentario.

Pero unas mesas del distrito de Guillermina, sobre cuyo acto, en caso de ser cierto, existe el propio anatema del comité nacional, valen la pena de agotar todos los recursos y apurar todas las palabras del léxico para condenarlo.

Sin embargo la minoría de Santa Fe sería inconmovible siempre, como lo evidenciamos con cifras en otro lugar, aun cuando el colegio electoral o la cámara de diputados dieran curso a las protestas y votaran su anulación.

En las elecciones de gobernador del 6 de febrero, los demócratas no tuvieron un solo sufragio en los departamentos de Vera y General Obligado, contra 1772 y 2061 votos respectivamente de los radicales llamados oficialistas, y en las del 2 de abril a distancia de dos meses escasos, los demócratas presentan unos centenares, hecho que demostraría si se quiere los progresos en el Norte de esa agrupación del sur, pero nunca en tan corto tiempo para avanzar de manera que pudiera disputar la victoria a un partido de arraigo profundo en aquella zona.

Cargamentos de petróleo

Hoy entró a la dársena sud el vapor estanque Waneta, procedente de Comodoro Rivadavia.

El Waneta viene con sus tanques completos de petróleo.

Se anuncia que esta noche llegará a la rada el vapor inglés San Melito, procedente de Tampico, con 10.000 toneladas de petróleo.

Mañana a primera hora entrará en el dock sud. En el término de 24 horas descargará todo ese combustible e inmediatamente emprenderá viaje de regreso a Méjico.

EXPORTACION DE CARNES

En el vapor inglés "Highland Scot" despachado ayer de La Plata para Londres, el frigorífico "The Smith Field and Argentine Meat" cargó 785 reses de carnero congelados y 694 cuartos de vacunos chilled.

En el mismo vapor, el frigorífico "Armour" cargó 574 reses de carnero y 1208 de cordero congelados, 728 cuartos delanteros y 730 cuartos traseros de vacunos chilled y 1151 bolsas y cajones con menudencias vacunas.

La jornada de Santiago

El pueblo festeja la victoria radical

ULTIMOS ACTOS DE LA JUNTA

Las elecciones complementarias de Santiago del Estero adjudican el triunfo a la Unión Cívica Radical por 15.100 votos contra 15.089 obtenidos por el oficialismo, computados para los electores. En diputados, el oficialismo santiagueño obtuvo la mitad de la mayoría, esto es, un representante contra dos elegidos por los radicales.

Se trata, como se ve, de una victoria laboriosamente conquistada que hace cumplido honor a nuestros correligionarios santiagueños. Pocas veces, en efecto, se ha luchado en condiciones tan desventajosas como lo han hecho los radicales de Santiago. El hecho de que las elecciones generales atribuyeran superioridad al partido oficialista por una dudosa mayoría dió a las complementarias insólita importancia. La situación que obedece al senador Castañeda Vega, poderosamente reforzada por el señor Ugarte puso de su parte cuanto le fué posible para contrarrestar la enérgica actividad cívica del radicalismo. Ha relatado la crónica diaria muchos episodios de esa breve, pero intensa campaña, que dan idea de la forma en que han luchado nuestros correligionarios. Pero las dificultades y obstáculos sólo han servido para estimular su empuje. La junta provincial que preside el prestigioso ex candidato a la gobernación, señor Gaspar Gómez, lo mismo que otros afiliados conspícuos de aquella provincia, pueden estar satisfechos. Unidos, resueltos, han dado al partido una brillante victoria.

Van a continuación los telegramas de nuestro corresponsal en Santiago, sobre los últimos actos de la junta electoral.

SANTIAGO DEL ESTERO, abril 20. —Desde las primeras horas de la noche y hasta esta madrugada, el pueblo ha festejado el resultado de las elecciones, que asigna la mayoría de los electores y de los diputados al partido Radical. Hoy esas manifestaciones de regocijo popular se han repetido y llevan miras de prolongarse durante todo el día. Y hay sobrados motivos para esta clase de exteriorizaciones del sentimiento colectivo. Nuestra victoria tiene el mérito de haber sido obtenida a fuerza de grandes sacrificios. Ha sido menester afrontar las iras de un oficialismo que obraba aleccionado por el peor de todos los oficialismos. El gobierno de Santiagoi ha sido en esta campaña un instrumento del gobierno de la provincia de Buenos Aires. Ha sido el señor Ugarte, por medio del telégrafo y de sus agentes destacados aquí, quien ha manipulado el fraude y movido los resortes con que se pretendía arrebatarle el triunfo al radicalismo.

Pero en vano han sido todas las maniobras. El señor Ugarte ha sido vencido. El partido Radical santiagueño ha demostrado que es más fuerte que la fuerza en que se apoya el gobierno y que sabe vencer, porque la razón está de su parte, aunque los usufructuarios de las posiciones públicas apelen a todos los excesos imaginables.

En esta jornada ha corrido mucha sangre. Las policías han asesinado alevosamente en los departamentos a numerosos correligionarios. En los actos preliminares de la elección se han cometido toda clase de arbitrariedades. Los asaltos, las palizas y las prisiones estuvieron a la orden del día. En los caminos públicos y aun dentro de sus domicilios, los ciudadanos fueron secuestrados el día antes de la elección para evitar que emitieran sus sufragios. Y en el comicio, las urnas fueron arrebatadas y violadas. Todavía ayer, un señor Juan Anchezer, diputado provincial, al frente de gente de avería, asaltaba en Roquerón a un empleado de correos, lo encerraba maniatado en una pieza y le quitaba la urna de ese comicio, que aquél empleado conducía a la capital.

¿Qué ha conseguido con estos atentados los aliados inhábiles discípulos del señor Ugarte? Sencillamente: perder la elección.

SANTIAGO DEL ESTERO, abril 20. —El resultado final del escrutinio es el siguiente:

Electores radicales 15.100 votos, Unión Democrática 15.089.

Diputados radicales: Corvalán 14.709 votos, Cordero 14.710; Unión democrática: Jiménez Beltrán 15.142.

SANTIAGO DEL ESTERO, abril 20. —Se reunió la junta electoral, proclamó los diputados electos y electores radicales y sorteó los cuatro electores que le corresponden a la Unión Democrática.

SANTIAGO DEL ESTERO, abril 20. —Aquí nadie da importancia a las acusaciones que anuncian dos agentes ugartistas contra los miembros de la junta electoral, que no se prestaron a secundar los planes del oficialismo.

El ministro del Interior ha recibido un telegrama del señor B. Palacio, presidente de la junta escrutadora de Santiago del Estero, en el cual comunica que se ha terminado el escrutinio de las tres urnas que faltaban de la elección complementaria con este resultado: Unión Cívica Radical 305 electores; Unión Democrática 106 electores; en blanco 1.

LA NOTA DEL DIA

EL MANDATO

El jefe de la iglesia argentina reproduce hoy el acto de humildad del Salvador del mundo al lavar los pies a sus discípulos la noche antes de su pasión.

Monseñor Espinosa lava también los pies en la ceremonia del mandamiento del amor en memor-

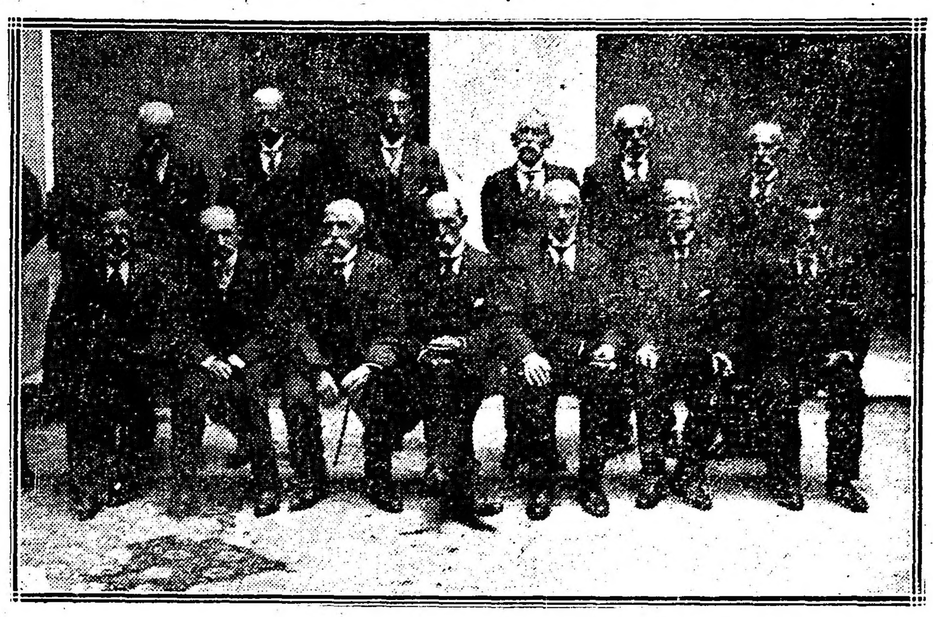

Los pobres de la ceremonia de esta tarde en la Catedral

a doce pobres del Asilo de Mendigos, a quienes sienta a su mesa para confraternizar con ellos en la caridad de Cristo, que tanto amó a los humildes.

En la liturgia del día, esta ceremonia da una nota de ternura y de piedad emocionante.

El orador del "Mandato" recibía una vez más el inmortal capítulo que se inicia con el [illegible] mandamiento del amor en memor-

ción a la magnitud de aquel ejemplo sin segundo.

El presbítero Fasolino tiene a su cargo el sermón del "Mandato".

EN TUCUMAN

Las elecciones complementarias

El juez suplente, presidente de la junta escrutadora de Tucumán, doctor P. Fernández, se ha dirigido al ministro del interior, contestando un telegrama que éste le enviara pidiéndole datos con respecto a las elecciones en aquella provincia.

Dice en su telegrama que en las elecciones del 2 del corriente han sufragado 42.351 ciudadanos y en las elecciones del domingo 16 han sufragado 376 ciudadanos, lo que da un total de 42.727.

Las elecciones complementarios del domingo pasado han dado el siguiente resultado:

Candidatos radicales, 317 votos; demócratas, 34 votos; socialistas, 12 votos, y en blanco 10 votos.

UN EJEMPLO

Al comentar al otro día de las elecciones el hermoso acto comicial del 2 de abril, lo hacíamos en el sentido de que él había sido una prueba evidente de la capacidad cívica del pueblo de la república, que de año en año va demostrando una capacidad ciudadana, que no pudo ponerse de manifiesto hasta que los comicios fueron abiertos a la pública y libérrima conciencia.

Son numerosas las cartas que recibimos diariamente y en que se ponen de manifiesto nuevos y halagadores datos que vienen a comprobar nuestro aserto.

Pero el que hoy nos es comunicado por un correligionario de General Conesa es tan sintomático que no podemos resistirnos a transcribir uno de sus párrafos:

"General Conesa, perdido allá entre los médanos, bañados, cañadones y tembladerales de la costa, con una densidad de población mínima, sin centro urbano alguno dentro de sus límites, inundado perennemente y con sus habitantes diseminados en los montes y en los pequeños oasis de su territorio y... sin embargo, General Conesa (antes Tordillo), partido de los dominios del señor Ugarte, ha dado un ejemplo de cultura cívica a la república toda. En las elecciones complementarias han votado en la mesa número 2, la frotera de 193 ciudadanos, o sea un modesto 96 12 o|o.

Dejo los comentarios al señor director".

Y nosotros dejamos los comentarios al lector, pues el caso es de los que se comentan y bien auspiciosamente por sí solos.

Injusta detención de militares

Por orden del ministro de guerra fueron detenidos en su alojamiento de Santiago del Estero, los señores Luis Superí y Evaristo Manrique, oficiales retirados del ejército.

Esta detención, según datos que tenemos, se ha efectuado so pretexto de que tenían preparado un plan para alterar el orden en las elecciones complementarias de los distritos de Canteras.

Enterado de esta detención injusta, por cuanto estos señores no han tenido participación alguna en el acto, el presidente del partido Radical en esa provincia se ha dirigido al ministro del Interior, doctor Ortiz, pidiendo que esté hecho lo ponga en conocimiento del señor ministro de la guerra, para que ordene la inmediata libertad de estos caballeros que es lo que corresponde.

LA INTERVENCION EN CORRIENTES

Una nota irrespetuosa

CORRIENTES, abril 20. — Los liberales le han enviado una nota al señor Sáenz Valiente, manifestándole que la intervención carece de facultades para decretar la caducidad de poderes, y hacen saber que si este hecho se produce ellos no concurrirán a las elecciones de electores de gobernador.

La nota es intempestiva y está redactada en términos descomedidos.

El interventor devolvió ese documento a sus firmantes por considerarlo irrespetuoso.

Las elecciones de Santa Fe

CUENTAS Y CUENTOS

La mayoría radical y los demócratas

Recordará el público que al hacerse el escrutinio de la elección nacional por la junta de Santa Fe, el candidato de los demócratas progresistas para todo — primero para vicegobernador y luego para diputado — doctor Martínez Zuviría, alegando fraudes que hasta ahora no ha conseguido probar, pidió la anulación de las elecciones efectuadas en varios distritos de los departamentos de General Obligado y Vera.

El candidato y presidente del comité del partido Radical, doctor Mosca, sin aceptar las acusaciones del adversario, manifestó que no se oponía a la anulación de las mesas tachadas por éste, en la seguridad de que en una nueva elección tendría los mismos sufragios la lista en que figuraba su nombre.

La junta no creyó procedente la anulación de tales mesas, y como computados los votos que ellas representaban afirmasen la mayoría radical sobre los demócratas, en el total de los emitidos en la provincia, éstos iniciaron una prédica escandalosa, afirmando que le habían arrebatado el triunfo con los votos fraudulentos de Guillermina, Florencia, El Rabón, Villa Ana y El Toba.

Ahora bien; el escrutinio ha terminado, y oficialmente la junta ha hecho públicos sus resultados.

Con ello ha concluído también el período de los cuentos del doctor Martínez Zuviría, y se inicia el de las cuentas, hechas a base de cifras oficiales irrefutables.

Tomando el elector de cada partido que ha obtenido mayor número de votos, corresponde: a los disidentes 28.650, a los radicales 24.521 y a los demócratas 22.2370.

Los votos emitidos en las mesas protestadas son estos:

	Dem.	Disid.	Rad.
Guillermina . . .	38	27	1.116
Florencia	—	76	384
El Rabón	4	2	116
Villa Ana	6	—	302
El Toba	4	—	168
	62	105	2.086

Descontados a cada partido los sufragios que tienen en dichas mesas, resultarían los disidentes con 28.545, los radicales 22.435 y los demócratas con 22.308.

Establecida la dierencia entre los votos "legales" — según confesión de los demócratas — de éstos y los radicales, resultarían los últimos siempre con una mayoría de 127, aún anulando todo lo que considera anulable el doctor Martínez Zuviría y los suyos.

A pesar de que esto es indestructible, estamos seguros de que el candidato demócrata ha de seguir sosteniendo que los radicales han triunfado por medio del fraude.

Represión de la mendicidad

La intendencia municipal se encuentra preocupada desde hace tiempo por la cuestión de la mendicidad callejera que ha tomado notable incremento en estos últimos años.

La situación especial porque atraviesa el país ha hecho que caigan en desuso las ordenanzas que reglamentan la mendicidad, siendo a la fecha poco menos que letra muerta para la generalidad de los casos. A esto se debe, principalmente, que los mendigos se hayan multiplicado al extremo que las calles más céntricas de la ciudad estén plagadas de ellos.

Teniendo en cuenta esta circunstancia, la intendencia municipal trata de reaccionar en favor de una medida reclamada por la opinión pública. Al efecto prepara un proyecto sobre represión de la mendicidad callejera que será sometido a consideración de la comisión municipal en una de sus primeras sesiones del mes entrante.

El proyecto reglamentará también el trabajo de mujeres y niños en la vía pública, en forma que permita encaminar a unas y otros por vías de moralidad y de educación; especialmente a los niños a quienes se exigirá el cumplimiento de sus deberes escolares para actuar como vendedores.

Cursos especiales

En las escuelas nocturnas

Estos cursos son una demanda del progreso de la época. Las clases laboriosas, impelidas por emulaciones de índole social y económica, desconocidas antaño cuando la escuela nocturna llenaba, perfectamente, el objeto previsto y propuestos por sus instituidores, se afanan por ensanchar el límite de sus conocimientos como medio de perfeccionarse, no solo dentro del núcleo social a que pertenecen, sino también de las fábricas y talleres y de los diversos campos de acción en que intervienen como factores inequívocos de su desenvolvimiento normal y progresivo.

Con su sentido práctico, el proletario descubre que su arte o profesión no puede desarrollarse por extenso, siguiendo únicamente fórmulas empíricas, y entonces busca en las escuelas nocturnas, en los cursos especiales, los consejos y dirección científicos que complementen el éxito de la obra que realiza. Y es en ellos, precisamente en esos cursos, en donde podría hallar facultades y disposiciones que, en sí mismo, permanecen ignoradas o escondidas. Y el país llegaría así a disponer de verdaderas almácigas de obreros inteligentes y aptos que han de ser, en definitiva con el trabajo de su músculo, los que labren su grandeza material.

Por otra parte, y esto es trascendentalísimo, el orden y la disciplina social, y el Estado, en consecuencia, ganarían prosélitos arrancados a las filas de descontentos, siempre complotados en contra de todo lo que signifique autoridad y gobierno, porque como todo creen deberlo a su propio esfuerzo y al de los grupos políticos a que se hallan afiliados, los cuales, como es notorio, sostienen escuelas que dan extensión a sus conocimientos y en las que, desgraciadamente, no siempre palpita el alma de la Patria y de la Nación, se consideran exentos de toda exigencia de reciprocidad, y esta falta de obligación los aleja, en vez de acercarlos, y este alejamiento constituye, en principio, nada menos que el divorcio espiritual, el desquiciamiento de los vínculos que ataron con esfuerzos inauditos, los cimentadores de nuestra nacionalidad.

No debe olvidarse que nuestra gran urbe es la puerta de entrada a nuestro inmenso territorio, y en que las naciones todas de la tierra vuelcan razas, religiones y costumbres, leyes de herencia y de atavismo: y que el tipo sui generis, el verdaderamente argentino, está todavía en formación: en el laboratorio soberano de la escuela!

De ahí la importancia, sin igual en otra parte del planeta, de la escuela diurna del niño, futuro hombre y porvenir hereditario de nuestras glorias y nuestras grandezas, y de la escuela nocturna del adulto, hoy por hoy, única, indispensable e insubstituible trasmisora de sus virtuosas energías.

Los cursos especiales han originado un aumento muy notable en la inscripción y asistencia de las escuelas nocturnas, robusteciendo y animando considerablemente su organismo escuálido, en el centro de la ciudad principalmente, en donde, por causas bien conocidas, el analfabetismo ha ya casi desaparecido. Y suprimirlos, creyéndolos innecesarios, u oponerse a su implantación definitiva y en mayor número de escuelas, sería lo mismo que remar en contra de la corriente y de vientos encontrados.

Estos cursos necesitan, sin embargo, modificaciones sensibles, a fin de que el maestro no se vea desalojado por el técnico y resulte contraproducente su institución matando la escuela nocturna propiamente dicha y que la ley protege, para dar vida a otra de carácter puramente profesional, que aquella no autoriza.

Para evitar los peligros enunciados, los cursos especiales deben ser, en mi concepto, exclusivamente de extensión, con respecto a las materias del plan de estudios vigente y hasta tanto se obtenga su modificación, que urge solicitar de los poderes públicos, enseñándose, por ejemplo, contabilidad, dibujo industrial y dactilografía como una ampliación de la aritmética, del dibujo y de la escritura. Podrían recibir los beneficios de esta instrucción todos los alumnos que presentasen certificados de capacidad para ello, expedidos por las escuelas nocturnas y de manera que éstas no vean languidecer su asistencia normal.

Los técnicos enseñarían, únicamente, aquellas materias que, por su carácter, reclamasen su indispensable intervención.

La escuela nocturna de 1884 no llena ya, como hemos dicho, el fin que se propusieron sus institutores y para que ella pueda responder a las exigencias actuales de nuestra gran ciudad, es necesario vigorizar su organismo con especialidades.

En el período escolar de 1915, como en otros anteriores, se ha podido observar que la asistencia se mantiene con más o menos regularidad, en los barrios suburbanos, en donde el número de analfabetos es mayor, y eso hasta la época que podríamos llamar del éxodo, cuando se inician las faenas agrícolas. Pero en los más centrales, en donde el analfabetismo ha sido ya casi vencido, por la acción benéfica de la escuela pública, aquella es sumamente reducida, y los cursos especiales, como es fácil comprobarlo en las escuelas en que han sido implantados, constituyen el milagro de la reacción vital de la Escuela Nocturna. Unos y otra deben, por consiguiente, marchar unidos, formando un solo bloque, un solo cuerpo, recogiendo en su seno las masas ineducadas que, por una causa o por otra, han escapado a la influencia de la escuela diurna que embarga y suspende el libre juego de nuestras instituciones democráticas.

La escuela nocturna de adultos, como las militares anexas a los cuerpos del ejército, es el último baluarte que puede oponerse a da ignorancia crasa de millares de argentinos y de hombres que, de todas partes del mundo, vienen a compartir nuestra hospitalidad, arrancándolos, muchas veces, al vicio, a la corrupción y al crimen e incorporándolos en todos los casos y definitivamente al consorcio nacional. Ella será siempre benéfica en su obra, como lo fué y pudo constatarlo el año próximo pasado, la parte de población que vive internada por el progreso de la cultura metropolitana y que concurrió a diversas veladas de fin de curso, para admirar y estimular con su aplauso entusiasta y sincero los esfuerzos de alumnos y maestros. Mucho se ha hecho; pero mucho más puede y debe hacerse todavía. La superioridad, la inspección y el personal docente tienen en sus manos el poder de estimular en el espíritu del pueblo el secreto de su felicidad.

La emoción del jueves Santo

El mundo cristiano celebra hoy una de sus fiestas más gloriosas. La figura de Jesús, magnificada por su esencia divina y sustentada por sus hondos preceptos morales, vibra en el corazón de todos sus fieles. Quienes creen en El y practican sus doctrinas; quienes se sienten conmovidos por la armonía de sus palabras, que suenan a través de los siglos con su gracia pristina, se reunen en esta hora solemne para recordarlo. El templo se viste con sus mejores galas, la elocuencia de los oradores sagrados cae sobre la multitud como una lluvia benéfica; y en todas partes la prestancia, dulce y bondadosa del Maestro, es evocada en el instante del sacrificio.

Pero no solo los adeptos se vinculan a la festividad de hoy. Los mismos enemigos de la Iglesia, los que no participan del rito ni afirman la naturaleza suprema de Jesús, conmemoran en este momento la más alta personalidad moral que hayan conocido los hombres. Con ello el hijo de Belén logra el doble triunfo que supone la confianza en su divinidad de sus discípulos y el respeto de su acción y su palabra en quienes le niegan. El sermón de la montaña, ya se le aprecie como la manifestación de un espíritu extrahumano o como el producto de un gran poeta, seguirá siendo siempre la más inspirada página de arte. Hay en sus cláusulas la bondad infinita que las hace realmente superiores. Cada una de las expresiones del Maestro están encendidas por un fulgor que no es de la tierra. De ahí que cualquiera que sea la actitud mental que frente a ellas se adopte, es imposible desconocer que el corazón que los construyera encerraba una virtud eminente y participaba más de las cosas del ciclo que de las del hombre.

Cristo, pues, ha triunfado aún sobre sus enemigos, y ha triunfado por el milagro, tres veces divino, de la belleza.

En este año la semana santa sorprende a los pueblos europeos en plena catástrofe. El noble perfil del sacrificado y su alta elocuencia no se destacan en aquella lucha de pasiones y de intereses. Sólo entre nosotros, en estos bárbaros países del Nuevo Mundo, la doctrina de Jesús ha encontrado su consagración definitiva. Aquí su día es el día de la paz; y como nada turba la severa armonía del ambiente, los fieles sienten en lo más íntimo la presencia del que muriera por ellos y por ellos padeciera persecuciones y angustias.

Los altares esperan el tributo de la plegaria; en el púlpito se alza el discurso lleno de emoción y de recuerdo; y los que no creen admiten que Aquél gran hombre parecía un Dios...

Nicolás Coronado.

"Que la paz reine entre los hombres"

Este nuevo aniversario de la gloriosa tragedia del Gólgota, encuentra aun sumida a las viejas tierras madres en un supremo espasmo de locura.

En sus divinos éxtasis de redención para toda la humanidad, de amor entre todos los hombres, de paz en la tierra, como debió tremar el excelso sacrificado de Nazareth viendo que había llegado este día, en que la horrenda masacre de los pueblos, pusiera una venda de odio, ante los ojos de las naciones. ¡Como deben sangrar de dolor, las heridas de su alma blanca al contemplar este horrendo espectáculo, desde el reino de su padre! Y sus labios lívidos de tanta amargura, deben repetir ante el Eterno la súplica solemne y admirable: "¡Padre mío, perdonadlos porque no saben lo que se hacen!"

Hoy que la Cristiandad toda, reverente y contrita, rememora los días excelsos del Calvario; en esta hora de hoy, en que bajo la severidad de los templos, resuena los cantos litúrgicos, como un canto triunfal, glorificador del más grande poema que los siglos vieron; hoy que las amplias naves, se llenan de preces, y que flota en el ambiente el aroma reconfortador de la creencia, como el aroma de un incensario mundial; en esta hora de recogimiento y de noble fervor místico, formulemos nuestra súplica.

Por tantas madres que lloran, con el dolor augusto de la maternidad, con el supremo hipar de María al pie del madero redentor; por las esposas dolientes y doloridas por los hijos abandonados; por las hermanas y los ancianos, por el Amor que predicó el Crucificado, ¡qué cese esa horrible matanza inícua!

Que en los cerebros obcecados penetre un rayo de este profundo, supremo y magnífico altruismo que le hizo morir en la cruz. Que los espíritus se serenen, que cese el tronar del cañón y el chocar de las bayonetas y el encono y la lucha entre hombres que son hermanos, porque así lo anunció El en todas las horas de su vida y de su muerte. Y que las fábricas tornen a su laborar profícuo, y los campos se abran en surcos gloriosamente fecundados, y que los hombres sientan florecer en sus almas los lirios blancos de la paz, del trabajo y del amor, y que sean como las rosas de Jericó, blancas y virginales, que les rediman de este momento de crueldad y de extermirio.

Y que la voz angustiada, del Mártir, se deje oir por sobre todos los fragores de la tragedia: "Amaos los unos a los otros".

Román de Raciar.

CRONICA RELIGIOSA

LA CONMEMORACION DE MAÑANA--CEREMONIAS EN TODOS LOS TEMPLOS

VIERNES SANTO

El día de mañana está dedicado al recuerdo de la pasión y muerte del Salvador.

No se dice misa, y el sacerdote oficiante se limita a consumir la hostia consagrada el jueves. Po reso el oficio se llama de "presantificados" es decir, de lo que ha sido santificado antes. También se llama media misa.

A la tarde y a la noche se predican los sermones de Agonía y de Soledad.

He aquí los programas para mañana:

Metropolitana—

A las 9, oficios, procesión, vísperas. Por la tarde a la 1, rezo de las siete palabras y sermón de agonía por el R. P. Manuel Solá, de la Compañía de Jesús. A las 4, maitines cantados. Por la noche a las 8.30, sermón de soledad de la Santísima Virgen por el presbítero José Casasola.

San Miguel Arcángel—

A las 9, oficios divinos. Por la tarde a la 1.30, lectura de las siete palabras, y sermón por monseñor Miguel de Andrea. A las 5.30, maitines y laudes cantados. A las 6, sermón de soledad, por monseñor Miguel de Andrea.

El coro bajo la dirección del maestro Xarau, cantará el "Miserere" y el "Stabat Mater", a voces solas.

La Merced--

Hoy se conmemora la Pasión y muerte de Nuestro Señor Jesucristo. A las 9.30, oficios. Por la tarde a la 1.30, ejercicio de las siete palabras. A las 2.15, sermón de agonía por el presbítero Manuel González Díaz, y en seguida adoración de la cruz. A las 4.30, maitines solemnes. Por la noche a las 8.30, sermón de soledad por el R. P. Gonzalo Costa.

Salvador—

A las 8, oficios solemnes. Los cantos litúrgicos serán interpretados por un coro de voces mixtas. Por la tarde a la 1, ejercicio de las siete palabras, cantándose las del maestro Pagella, a tres voces mixtas; sermón de agonía por el R. P. Jesús Lafita, S. J. A las 5.30, solemne vía crucis, en el que cantarán versos de Millet, alternando con el pueblo; el "Stabat Mater", de Pagella, a tres voces mixtas; "Piedad, María" (coro y solo), de José M. Correa; finalizando con el sermón de soledad a cargo del R. P. Juan Isern, S. J.

San Francisco—

A las 9, oficios del día. "Passio" cantado, adoración solemne del Lignum crucis, procesión con el Santísimo, del monumento al altar, misa de presantificados y vísperas. Por la tarde a la 1, rezo de las siete palabras con cánticos alternados. A las 2, sermón de agonía por el R. P. fray Juan Domenech. A las 3.30, vía crucis solemne, en el templo y en el claustro del convento simultáneamente. (En el claustro solo para hombres). A las 6.30, oficio de tinieblas. Por la noche a las 9, canto del "Stabat Mater" y sermón de soledad, por el R. P. fray Bernardino Iglesias.

San Nicolás—

A las 9, oficios divinos. Por la tarde a la 1.30, lectura de las siete palabras, alternando con cánticos religiosos. A las 2.30, sermón de agonía, predicando el presbítero Francisco R. Laphitz. A las 6, maitines. Por la noche a las 8, sermón de soledad, en el que predicará el presbítero doctor Ernesto A. Vallazza.

Balvanera—

A las 8.30, oficios y adoración de la cruz: a la 1.15 p. m., lectura intercalada con el canto de las siete palabras, sermón de agonía por el P. Mariano Sánchez; a las 7.30 de la noche, maitines y laudes por los PP. de la congregación del Sagrado Corazón de Jesús y sermón de soledad por el presbítero doctor Dionisio R. Napal.

Basílica del Rosario (Santo Domingo)—

A las 8.30 darán principio los oficios. Por la tarde a la 1, sermón de agnía a cargo del R. P. Gonzalo Costa. A las 6.30, rosario, procesión del Señor en el sepulcro y la Dolorosa por el atrio de la basílica y sermón de soledad a cargo del R. P. fray Alvaro Alvarez.

San Ignacio--

A las 9, divinos oficios. Por la tarde a la 1.30, lectura de las siete palabras, alternada con cánticos y sermón de agonía por la presbítero doctor Fasolino. Por la noche a las 7, maitines.

Santísimo Sacramento (Charcas y San Martín)

En la cripta: a las 5.30 a. m. horas menores. A las 8.30 misa de presantificados, canto de la Pasión, adoración de la cruz y procesión al monumento. Por la tarde a las 3.30, oficio de tinieblas. A las 5.45 "Stabat Mater", sermón de Pasión por el R. P. Pinto, asuncionista, IV exila regis y veneración de la verdadera cruz. Por la noche a las 8, rosario y vía crucis solemne. (Indulgencia plenaria).

Socorro—

A las 9, oficios divinos. Por la tarde, a la 1.30, lectura de las siete palabras, alternando con cánticos religiosos y sermón de agonía, por el R. P. Raimundo Gabelich, O. P. A las 4.30, devoción del vía crucis. Por la noche, a las 7.30, maitines, Miserere cantado y sermón de soledad, por el presbítero Juan J. Guevara.

El Pilar (Recoleta)—

A las 9, oficios. Por la tarde, a las 3, sermón de agonía por el presbítero Gustavo Franceschi. A las 6, maitines. Por la noche, a las 7.30, sermón de soledad por el presbítero Ayala.

La Piedad—

A las 9.30, oficios y adoración de la santa cruz. Por la tarde, a la 1, lectura de las siete palabras. A las 2, sermón de agonía, por el presbítero doctor Ernesto Vallazza, canto del "Stabat Mater" y adoración de las cinco llagas. A las 5.30, maitines. A las 6, sermón de soledad por el presbítero doctor Nicolás Fasolino.

San Telmo—

A las 9, se dará principio a los solemnes oficios de este día. Por la tarde, a las 2, devoción del vía crucis y sermón de agonía por el presbítero José López Castiñeira. Por la noche, a las 7.30, "Stabat Mater", sermón de soledad por el presbítero Gustavo Franceschi, adoración del Lignum crucis.

Montserrat—

A las 9, oficios. Por la tarde, a la 1, lectura de las siete palabras. A las 2, sermón de agonía por el R. P. J. Audí. S.S. A las 8, sermón de soledad por el presbítero Juan Ortega, S.J.

Regina Martyrum—

A las 8, oficios cantados y adoración de la santa cruz. Por la tarde, a las 2.30, sermón de agonía por el R. P. Vicente Sauras, S. J., y ejercicio del vía crucis. A las 6, sermón de soledad por el R. P. Segismundo Masferrer S. J., y adoración del Lignum crucis.

Basílica de San José de Flores—

A las 8.30, oficios y adoración de la santa cruz. Por la tarde, a la 1.15, lectura de las siete palabras, cánticos y sermón de agonía por el R. P. Otón, redentorista. A las 4, maitines y laudes y sermón de soledad por el R. P. Juan Isern, de la Compañía de Jesús.

La Concepción—

A las 8.30, oficios del día. Por la tarde, a las 2, sermón de pasión. A las 5.30 vía crucis. Por la noche, a las 8.30, hora santa y sermón de soledad.

Capilla del Carmen—

A las 9, oficios solemnes, adoración de la santa cruz y procesión del Santísimo. Por la tarde, a la 1.30, lectura de las siete palabras y sermón de agonía, por el presbítero J. Alemán. Vía crucis y adoración de la reliquia de la santa cruz. Por la noche, a las 7.30, devociones a la Virgen de los Dolores. A las 8, sermón de soledad, por el presbítero José I. Yani.

El Carmelo—

A las 7, solemne ejercicio del vía crucis. A las 8.30, oficios divinos y procesión del Santísimo. Por la tarde, a la 1.30, ejercicio de las siete palabras que Nuestro Señor Jesucristo pronunció en su santa agonía. A las 5, maitines y laudes. Por la noche, a las 7.30, rosario doloroso, sermón de soledad por el M. R. P. Bonifacio, de la Sagrada Familia, y "Stabat Mater". Ayuno con abstinencia.

San Cristóbal—

A las 8, oficio del día. Canto de la Pasión, adoración de la santa cruz, procesión al monumento, misa de presantificados. Por la tarde, a las 2, sermón de agonía por el presbítero Francisco Reverter. A las 4, solemne vía crucis. Por la noche, a las 8, oficio de tinieblas y sermón de soledad por el presbítero Carmelo García

San Francisco de Javier—

A las 8, canto de pasión, procesión al monumento y adoración de la santa cruz. Por la tarde, a la 1, sermón de las siete palabras, por el cura vicario, terminado el cual comenzará el solemne vía crucis que recorrerá las calles Serrano y Costa Rica, Guruchaga, Soler volviendo por Serrano. Por la noche, a las 8.30, maitines y laudes, sermón de soledad por el cura vicario.

Belgrano—

A las 9, misa de los presantificados, canto de la Pasión, procesión al monumento y adoración de la santa cruz. Por la tarde, a la 1.30, lectura de las siete palabras y sermón de agonía por el R. P. fray Reginaldo Roldán, de la orden de predicadores. Por la noche, a las 8.15, maitines solemnes y sermón de soledad por el presbítero Manuel González Díaz.

San Carlos—

Por la mañana, a las 6, oficio del día, descubrimiento de la santa cruz y adoración (por el clero y por los hombres) mientras se cantan los "improperios". Procesión al monumento (per breviorem a la ida) y vuelta de la cripta (por la calle Victoria) cantando el "Vexilla", se terminará el oficio con la comunión del sacerdote. Por la tarde, a las 2, la Pasión de Nuestro Señor Jesucristo; sermón de agonía por el R. P. Luis Muras y cánticos sagrados (en la cripta). A las 4.30, maitines de tinieblas cantados por el clero y alumnos estudiantes y artesanos. A las 6.30, sermón de soledad por el R. P. Salvador Terrones y solemne vía crucis con cánticos sagrados.

Jesús Sacramentado (Corrientes 4433)—

A las 9 a. m., oficios del día. A las 1 p. m., lectura de las siete palabras y sermón de agonía por el presbítero José Vozzi. A las 5.30, sermón de soledad por el presbítero José Escalera.

Seminario Conciliar—

Por la mañana, a las 8, oficios del día, adoración de la cruz. Por la tarde, a la 1.15, lectura de las siete palabras, sermón de agonía por un padre del seminario, vía crucis. A las 4.30, vía crucis, oficios de tinieblas.

Santa Unión—

Viernes santo — A las 8.30, oficios y adoración de la cruz. Por la tarde, a las 2.30, sermón de agonía por el R. P. Arnau, S. J.

Espíritu Santo—

A las 8.30, oficios divinos con Passio cantada y adoración del Lignum crucis. Por la tarde, a la 1.30, rezo de las siete palabras, sermón de la pasión y agonía, a cargo del cura rector P. Antonio Ernst. Terminado el sermón, se organizará la procesión del viernes santo en la cual los caballeros conducen y acompañan a la imagen del Cristo en el sepulcro y las señoras a la de la Virgen de Dolores. A su regreso se rezarán las estaciones del vía crucis y Adoración de las llagas de Jesús Crucificado. Por la noche, a las 8, maitines cantados y después sermón de soledad por el R. P. Gualterio Kraus, seguido del canto del "Stabat Mater" y rezo a la Virgen Santísima de Dolores.

Nuestra Señora de Buenos Aires (Gaona y Espinosa)—

A las 8.30, oficios y adoración de la santa cruz. Por la tarde, a la 1, lectura de las siete palabars, cánticos y sermón de agonía por el R. P. Pablo Pereyra Puebla. A las 3, vía crucis. Por la noche, a las 7, maitines y laudes cantados. A las 8, sermón de soledad por el R. P. Juan del C. Garrido, canto al final.

San José de Calazanz—

A las 8.30, misa de presantificados y canto solemne de Passio. Por la tarde, a las 2, ejercicio de las siete palabras que terminará con el sermón de la agonía por el padre Calasanz Vicente. A las 6.30, oficio de tinieblas con sermón de soledad por el padre P. Adolfo Echarte. Por la noche, a las 9, vía crucis solemne.

La Candelaria (Vélez Sársfield)—

A las 8.30, oficios del día, canto del Passio y adoración de la santa cruz. Por la tarde, a la 1.15, lectura de las siete palabras y sermón de agonía por el presbítero doctor Pablo F. Laucello. Por la noche, a las 8, sermón de soledad por un padre franciscano.

San Juan (Alsina y Piedras)—

A las 9, oficios de la mañana. Por la tarde, a las 2, lectura de las siete palabras. A las 3, sermón de agonía que predicará el R. P. Gregorio Esprabens. Por la noche, a las 8, sermón de Pasión, en francés, predicado por el R. P. Eugenio Suberbielle.

Santa Lucía—

A las 8, oficios propios del día, canto de la Pasión de Nuestro Señor Jesucristo, adoración de la santa cruz, procesión al monumento y misa de presantificados. Por la tarde a las 2 1/2, vía crucis y sermón de agonía por el presbítero Antonio L. Iribarne. Por la noche a las 8 1/4, rosario y sermón de soledad por el presbítero Antonio Martínez.

San Juan Evagelista—

A las 8, oficio del día, adoración de la cruz y procesión al monumento. Por la tarde a las 2.30, sermón de Pasión por el presbítero José Escalera, cánticos sagrados. A las 5, maitines de tinieblas cantados. Por la noche a las 7.30, sermón de soledad por el presbítero José Escalera; vía crucis solemne; adoración de la reliquia de la santa cruz.

San Agustín—

A las 8, divinos oficios y procesión con el Santísimo. Por la tarde a la 1.30, lectura de las siete palabras y sermón de Pasión por el R. P. Miguel González, O. S. A. Por la noche a las 7.30, maitines cantados, corona de la Dolorosa y sermón de soledad por el R. P. Cirilo Ayala, O. S. A.

Nueva Pompeya—

A las 6, solemne vía crucis. A las 8, darán principio los oficios propios del día, adoración de la cruz, procesión y misa de los presantificados. Por la tarde a las 2, sermón de las siete palabras, alternando con el canto a tres voces de G. Pagella y vía crucis. A las 4.30, rosario y novena, etc., en el camarín: A las 5.30, maitines cantados, sermón de Soledad y canto del "Stabat Mater Dolorosa".

Las Victorias—

Los oficios del día empezarán a las 8 a. m. Por la tarde a la 1 1/4, habrá ejercicio de las siete palabras, alternadas con cánticos sagrados y sermón de agonía. Después del sermón se rezará el vía crucis dándose al final la veneración de la reliquia de la Santa Cruz. Por la noche a las 7 1/2, oficio de tinieblas y sermón de soledad.

San Bernardo—

Hoy se conmemora la pasión y muerte de Nuestro Señor Jesucristo. A las 9.30, oficios. Por la tarde a la 1.30, ejercicio de las siete palabras. A las 2.15, sermón de agonía por el presbítero León M. Lizarralde, y en seguida adoración de la cruz. Por la noche a las 8, maitines solemnes. A las 8.30, sermón de soledad por el R. P. fray Raimundo Gabelich.

Santa Julia—

A las 9, oficio del día, canto de la Pasión y adoración de la santa cruz por los sacerdotes y fieles y misa de presantificados. Por la tarde a la 1.30, lectura de las siete palabras, alternada con canto. A las 2, sermón de agonía por el presbítero doctor Julio Comaschi. A las 5, vía crucis cantado. A las 6, sermón de soledad por el presbítero doctor Ernesto Vallazza.

Sagrado Corazón de Jesús (Buen Pastor, Caballito)—

A las 6.30, canto de la Pasión, adoración de la cruz y misa de presantificados. A las 12, pasión y las siete palabras de Nuestro Señor Jesucristo en la cruz. Por la noche a las 8, sermón de soledad y adoración de la verdadera reliquia de la cruz.

Santa Catalina V. y M.—

A las 9, oficio del día y adoración de la santa cruz. Por la tarde, a las 2.30, sermón de pasión. Por la noche, a las 8, vía crucis y sermón de soledad.

San Idelfonso (Guise 1945)—

A las 9, darán principio los oficios del día. Por la tarde, a la 1.30, lectura de las siete palabras. A las 2.30, sermón de pasión, por el presbítero Manuel Sudriá, capellán del Sagrado Corazón. A las 4, ejercicio del vía crucis. A las 5, sermón de soledad por el R. P. Juan Domenech.

Sábado santo.—A las 9, bendición del fuego.

Corazón de María (Constitución 1077)—

A las 7.30, oficios, procesión al monumento y adoración de la cruz. Por la tarde, a las 2, sermón de agonía por un padre misionero del Corazón de María. A las 6.30, sermón de soledad por un padre misionero del Corazón de María.

Mater Misericordiae (Moreno 1669)—

A las 8.30, oficio del día, adoración de la cruz. Por la tarde, a las 2.30, sermón de pasión en italiano por el R. P. Gerardo Tarraciano, de la congregación de los SS. CC., solemne vía crucis. Por la noche, a las 7, maitines de tinieblas. A las 8, sermón de soledad por el R. P. Esteban Pagliere, salesiano.

La Inmaculada (Sadi Carnot 569)—

A las 7.30, oficios. A la 1.30, lectura de las siete palabras y sermón de agonía. Por la tarde, a las 5, rezo del vía crucis y sermón de soledad.

San Roque (Villa Ortúzar)—

A las 8, oficios solemnes. Por la tarde a las 2, lectura de las siete palabras, sermón de agonía y vía crucis. Por la noche, a las 7, maitines y sermón de soledad.

Sagrado Corazón (Vélez Sársfield 1351)—

A las 8, misa de presantificados y adoración de la cruz. Por la tarde, a las 2, vía crucis y sermón de agonía, predicado por el R. P. Justino Lagarrue, del S. C. de Jesús. A las 4, maitines cantados.

LA GUERRA EUROPEA

SITUACION POLITICA

LA GUERRA DE SUBMARINOS—ALEMANIA Y ESTADOS UNIDOS—LA NOTA DEL PRESIDENTE WILSON — AMENAZA DE RUPTURA DE RELACIONES DIPLOMATICAS — CRITICA SITUACION PARA EL IMPERIO ALEMAN — CONSECUENCIAS DE LA ACCION DE NORTE AMERICA.

La guerra de submarinos iniciada por Alemaniua desde que se rompieron las hostilidades entre los imperios centrales y la Triple alianza hizo prever una serie de complicaciones internacionales. Durante estos diez y ocho meses de lucha terrible entre las grandes potencias hemos asistido a numerosos conflictos originados por el hundimiento de naves neutrales y de vapores con pasajeros. Desde el primer momento el gobierno de Estados Unidos intervino, llamando la atención de Alemania acerca de esos ataques considerados como atentatorios a las leyes internacionales.

Cada vez que Norte América presentaba una protesta contra esos procedimientos en forma de nota, la cancillería imperial de Berlín respondía alegando unas veces la necesidad de defenderse contra el bloqueo británico que expone a la población de Alemania a perecer de hambre, y otras justificando los ataques de sus submarinos por la desobediencia de los capitanes que no detenían sus buques o atacaban a los sumergibles; tampoco faltaron las negativas de Alemania en algunos hundimientos, achacados por ella a minas o a otras causas.

Las reclamaciones y advertencias de Estados Unidos han ido repitiéndose, y el gobierno de Berlín hizo algunas promesas de enmienda, sin que a juicio de sus acusadores ellas han sido cumplidas.

Mientras tanto, la opinión pública europea y norteamericana iba agitándose y exigiendo mayor energía de Estados Unidos ante los desbordes de Alemania.

En este estado de cosas vidrioso siempre, llegó el caso del "Sussex", y el hundimiento de este vapor con pasajeros, en las circunstancias conocidas, puso término a las indecisiones del presidente Wilson y agotó los medios persuasivos puestos hasta ahora en juego para obtener de lemania la modificación de sus métodos de guerra submarina.

El presidente de Estados Unidos, sin previa consulta del congreso, ha enviado una nota sumamente enérgica a Alemania exigiéndole la supresión de los ataques a los buques mercantes neutrales, amenazándola con la ruptura de relaciones diplomáticas.

El documento historia todos los antecedentes de la cuestión, enumera el famoso caso del "Lusitania", puntualiza los desacatos de los comandantes de submarinos, señala la falta de castigo para esos oficiales y hace del hundimiento del "Sussex" la base de todas las acusaciones, reputadas como violatorias de las prácticas internacionales y admitidas por todos los países civilizados.

Bien estudiada la nota, ella no resulta más enérgica que la pasada por Estados Unidos cuando el caso del "Lusitania", si bien contiene la amenaza de la ruptura de relaciones en caso de negativa para modificar la guerra de submarinos, ni fija plazo determinado para la respuesta, aunque exige sea pronto.

En los círculos parlamentarios de la Unión, las opiniones acerca de la actitud asumida por Mr. Wilson no son unánimes, y algunos congresales estiman que antes de enviar esa nota a Alemania el presidente debió consultar al parlamento.

En cambio, entre las potencias de la Entente el gesto de Mr. Wilson ha sido aplaudido, y se da a esa nota el carácter de un ultimátum.

Este ultimátum, a estar a las últimas informaciones, no debe aceptarse del punto de vista de guerra, si no simplemente en lo que afecta a la ruptura de relaciones, de modo que debe desecharse como inmediata la posibilidad de una contienda armada entre dichas dos potencias, si bien como es notorio, la ruptura crea una situación grave que en cualquier circunstancia puede tornarse en guerra de hecho.

Es muy difícil prever la conducta que asumirá el imperio alemán ante la nota de la Unión.

Sabido es que en Alemania existe una fuerte corriente de opinión que exige la guerra de submarinos a todo trance, sin ningún miramiento, pues la considera como un caso de legítima defensa y como un derecho de represalias contra el bloqueo británico.

Por consiguiente el gobierno alemán va a verse incitado por un lado a proseguir su campaña naval despiadada, y por otro, el de la prudencia más elemental, a transigir.

La situación creada al imperio germano no puede ser más crítica y ha llegado quizá para dicha potencia el momento más culminante, pues no cabe duda que la ruptura de relaciones con Estados Unidos o el ponerse en guerra con esta nación tendrá consecuencias sobre el resultado de la contienda y causará profundo efecto moral sobre los demás países neutrales.

Es inútil en casos de esta naturaleza forjarse hipótesis y entregarse a pronósticos, pues a veces lo imprevisto, lo menos probable es lo que ocurre.

Dentro de pocos días, tal vez de horas, sabremos a qué atenernos respecto a la resolución de Alemania ante la nota conminatoria de Estados Unidos.

FRENTE OCCIDENTAL

La lucha en las márgenes del Mosa

LA BATALLA DE VERDUN. — SUS ALTERNATIVAS. — LOS COMBATES DE VAUX. — EXITOS FRANCESES. — ACCIONES EN EL ESTE DEL MOSA. — CONTRAATAQUES EN LES EPARGES. — DUELOS DE ARTILLERIA. — EN LAS LINEAS BRITANICAS. — OTRAS INFORMACIONES.

PARIS, abril 20. — No decrece la intensidad de la batalla de Verdun y ésta sigue desarrollándose con variadas alternativas.

Al sur de la granja de Haudremont se luchó furiosamente, y después de combates encarnizados, el enemigo a costa de nuevos y enormes sacrificios, consiguió unos cuantos metros de trincheras, que carecen de importancia y no modifican en absoluto la línea francesa.

Este ligero éxito, si tal puede llamarse, fué contrarrestado en forma muy brillante por las tropas republicanas al noroeste de Vaux.

Nuestros soldados, anoche, en un violento contraataque, ocuparon una buena posición fortificada del enemigo, le capturó 200 prisioneros, apoderándose además de un importante botín de guerra que no ha sido clasificado.

La toma de esas trincheras reviste mucha importancia, pues priva a los alemanes de un fuerte punto de apoyo, y posiblemente tendrá que retirarse voluntariamente de otras trincheras, dominadas ahora por las que acabamos de tomarle.

En este ataque nocturno nuestras tropas demostraron nuevamente su insuperable valor y su eficacia para la ofensiva cuando el alto comando lo juzgue necesario.

El jaque dado a los alemanes se prolonga y se vislumbra ya que la partida será ganada por los aliados.

PARIS, abril 20. — Sábese por relatos de los últimos prisioneros tomados en los combates del Mosa, que la moral de los alemanes está muy quebrantada. Un oficial de bávaros manifestó que la oficialidad tiene que hacer toda clase de esfuerzos para conducir a los soldados al asalto.

El cañón de 75 y las ametralladoras de los franceses, dijo dicho prisionero, producen el pánico entre nuestros soldados, y las bajas son ya tan considerables, que se hace casi imposible la reorganización de las unidades después de los combates.

Reconoció ese oficial alemán que jamás se supuso que los franceses resistirían en Verdun en la forma que lo han hecho, y que la defensa de la plaza causa la admiración del mismo estado mayor alemán.

PARIS, abril 20. — El ministerio de guerra dió a la publicidad el siguiente informe acerca de las operaciones en los diversos sectores:

"Hubo gran actividad de artillería contra el cerro 304 y contra nuestras posiciones entre Le Mort Home y Cumieres.

"En la orilla este del Mosa se efectuó un violentísimo bombardeo en la región de Douaumont a Vaux.

"En el Woevre el día transcurrió en calma en los sectores al pie de las alturas del Mosa.

"En Les Eparges el enemigo atacó esta mañana tres veces sucesivas nuestras posiciones. Durante el último ataque, los alemanes consiguieron establecerse por un momento en nuestras trincheras en un frente de casi 200 metros. Mediante un contraataque les desalojamos en seguida, causándoles bajas considerables.

"En el resto del frente no ocurrió nada importante".

LONDRES, abril 20. — El War Office facilitó a la prensa el siguiente parte elevado por el general Haig, comandante en jefe del ejército británico en Francia:

"Por la noche el enemigo hizo explotar una pequeña mina al este de Neuville-Saint-Vaast, sin causar daños en nuestras trincheras.

"Durante la noche los alemanes intentaron arrojar bombas contra nuestra posiciones en los cráteres del sector de las canteras.

"En el curso del día hubo acciones de artillería al nordeste de Carnoy y en los alrededores de Sanrency, Saint-Eloi y Vormezeele.

"El enemigo aumentó su actividad en el sector de las canteras.

"Bombardeamos las trincheras alemanas en Haisnes".

NUEVA YORK, abril 20. — De Berlín trasmiten el siguiente despacho que contiene un comunicado del estado mayor alemán relativo a las operaciones en el frente occidental:

"Al este del Mosa nos apoderamos de una posición en Steinbruch, al sur de la granja de Haudromont, completando así el éxito de anteayer. Los ocupantes de esa posición sucumbieron en un furioso combate a la bayoneta. Tomamos 100 prisioneros y varias ametralladoras.

"Un contraataque enemigo contra nuestras nuevas líneas al noroeste de la granja de Haumont fracasó.

"Los destacamentos franceses que intentaron aproximarse a nuestras trincheras en varios puntos, fueron rechazados por nuestra infantería y mediante el empleo de granadas de mamo".

PARIS, abril 20. — Un comunicado oficial dado a la publicidad por el gobierno francés, dice así:

"Anoche tomamos la ofensiva en la región de Verdún.

"En la orilla derecha del Mosa nos apoderamos de una parte de las trincheras alemanas situadas cerca de la Redoute, donde hicimos varios centenares de prisioneros".

En el frente austro-italiano

Nuevos éxitos de los peninsulares

LOS COMBATES DE VALLE LEDRO

OCUPACION DE ALTURAS EN COL DI LANA

ROMA, abril 20. — Hay que señalar nuevos e importantes éxitos de las tropas italianas en distintos sectores del frente.

Estas noticias han causado mucha satisfacción, pues vienen a corroborar la eficacia de la ofensiva metódica y por escalones preconizada como la única posible por el general Cadorna.

No cabe ya duda que durante esta primavera el ejército completará las conquistas iniciadas durante el invierno, y que los meses de verano serán testigos de grandes hechos de armas.

ROMA, abril 20. — El ministerio de guerra dió al público el siguiente informe, resumen de las operaciones:

"En la zona del Adamello, nuestros alpinos, después de haber desbaratado 17 puestos avanzados del enemigo, ocuparon y se consolidaron en el paso de Montefumo, situado a 3402 metros de altura.

"En el valle de Ledro continúa nuestro metódico avance hacia la cima del monte Sperona.

"Acciones de artillería tuvieron lugar entre las zonas del Adige y Brenta.

"En el valle de Sugana, la noche del 13, el enemigo renovaba sus ataques contra nuestras posiciones situadas al oeste del torrente Larganza. Todos los ataques fueron rechazados.

"La misma noche, en la región de Col di Lana (Alto Cordevole), atacamos y conquistamos la cresta occidental del monte, donde una fuerza enemiga defendía todavía las trincheras.

"Dicha fuerza fué casi completamente aniquilada. Hicimos 164 prisioneros, de los cuales 9 son oficiales. Todos pertenecen al cuerpo de los "kaiserjaegers". Nos apoderamo de gran cantidad de municiones y material de guerra.

"Esta mañana una columna enemiga que atacaba el monte Sief (Alto Cordevole), fué rechazada y dispersada por nuestras baterías.

"En el resto del frente no hay nada importante que señalar".

ROMA, abril 20 — Se han publicado algunos informes nuevos acerca del ataque aéreo de los austriacos a Treviso.

El ataque fué precedido por las señales de alarma y se efectuó a las 5.23 de la tarde, casi al anochecer.

Los austriacos arrojaron bombas originando varios incendios que fueron rápidamente dominados por los bomberos y las tropas, cuyo comportamiento fué heroico. A las 2.30 de la madrugada hubo un nuevo ataque, resultando una decena de casas devastadas y en parte demolidas.

Hoy se realizaron las exequias de las víctimas, que resultaron imponentes.

ROMA, abril 20 — La prensa se ocupa mucho de la forma en que se desarrollaron los combates de San Osvaldo.

Una de esas posiciones fué abandonada voluntariamente por los italianos, y el hecho se explica de esta manera:

Esas posiciones significan una etapa de detención transitoria en las operaciones de avance que carecen de valor defensivo, así sea porque estén dominadas o porque se encuentren expuestas al tiro de enfilada del enemigo.

A dichas posiciones se puede llegar durante un asalto sin el propósito de quedarse en ellas; y por este motivo que los canones militares aconsejan que en tales casos se debe retroceder y buscar más atrás una posición que tenga valor defensivo. Resultaría, pues, paradojal, permanecer en posiciones que exponen al peligro o de pérdidas inútiles y desproporcionadas con las ventajas que podrían derivar de su conservación.

Resulta pues que el retroceso señalado en el comunicado de ayer no significa otra cosa que la voluntad de buscar un punto de apoyo para efectuar un nuevo asalto hacia adelante.

ROMA, abril 20. — El boletín del ministerio de guerra concerniente a las bajas de oficiales habidas en el frente consigna los nombres del capitán Bartolomé Gurgo, natural de Stroppiana (Vercelli), y del subteniente de "bersaglieri" Alfredo Sacchi, de Alesandria; subteniente Miguel Ciampa, de Rivamonte, y subteniente Pedro Rizi. Este último que cayó en uno de los reciente combates en el Trentino, había llegado hace tres meses de América.

ROMA, abril 20.—Han quedado designadas las personas que representarán a Italia en la conferencia económica de París.

Estas son: el ministro de agricultura y comercio, señor Cavasola; el del fesoro, señor Carcano; el embajador en París, señor Titoni; el embajador en Londres, marqués Imperiali, y el enviado extraordinario, barón mayor des Planches.

LA CRISIS MINISTERIAL BRITANICA

El servicio obligatorio

LONDRES, abril 20. — La crisis ministerial, aunque evitada por el momento, sigue latente, y posiblemente se resolverá en los primeros días del mes entrante. Mr. Asquith ha conferenciado nuevamente con varios de los ministros que desean el servicio obligatorio.

En caso de salida del gabinete de Mr. Asquith, se cree que será reemplazado en la jefatura del gobierno por Mr. Lloyd George, o por Mr. Bonar Law. Hasta el martes no se concerá el resultado de las nuevas gestiones iniciadas para arreglar la cuestión del servicio obligatorio y evitar la crisis ministerial.

Correspondencia destruída

NUEVA YORK, abril 20. — Un despacho procedente de Amsterdam da cuenta de que las cartas procedentes de Sud América que habían sido embarcadas a bordo del vapor "Holandia" han sido detenidas en Falmouth por las autoridades británicas.

Matanza de griegos

LONDRES, abril 20. — "The Morning Post" recibió un despacho dando cuenta de que en Andrinopla, Constantinopla y en Esmirna hubo una matanza de griegos.

El asunto von Igel

WASHINGTON, abril 20. — La instrucción del asunto de von Igel continuará en vista de que los hechos incriminados son anteriores al reconocimiento de von Igel como empleado de la embajada alemana por parte de von Bernstorff.

Estados Unidos y Alemania

En los círculos diplomáticos

Expectativa general

AMSTERDAM, abril 20. — Se anuncia que los capitalistas alemanes hacen grandes esfuerzos para que no se llegue a producir la ruptura de relaciones entre Alemania y los Estados Unidos.

Es opinión de los financistas alemanes, de que los aliados con la ayuda de Norte América podrían prolongar la guerra hasta que se produjera la definitiva bancarrota de Alemania.

WASHINGTON, abril 20. — En los círculos diplomáticos se cree que Alemania hará nuevas proposiciones a los Estados Unidos, limitando, pero no suprimiendo la guerra de submarinos.

WASHINGTON, abril 20. — El asunto del día lo constituye la nota de la Unión a Alemania.

En general se aplaude al presidente Wilson, especialmente los republicanos, pero algunos demócratas consideran que hubo de parte del presidente un poco de precipitación y se critica su falta de consideración al congreso, que no fué consultado.

En lo que afecta a la respuesta de Alemania, se espera que la cancillería de Berlín hará algunas concesiones y que esto evitará la ruptura de relaciones diplomáticas.

El embajador de Alemania conde Bernstorff, no quiere contestar a los periodistas que lo interrogan sobre la actitud que asumirá Alemania.

Se cree que pasarán algunos días antes de que se reciba la respuesta de Alemania.

SITUACION MILITAR

LA BATALLA DE VERDUN. — EXITO ALEMAN AL SUR DE LA GRANJA DE HAUDROMONT. — TRIUNFO FRANCES AL NOROESTE DE VAUX. — LOS REPUBLICANOS TOMAN 200 PRISIONEROS Y UN GRAN BOTIN. — LA CAMPAÑA AUSTRO-ITALIANA. — EXITO DE LOS PENINSULARES EN LA ZONA DE ADAMELLO Y EN EL COL DI LANA. — LAS OPEERACIONES EN EL CAUCASO. — CONTINUA EL AVANCE DE LOS RUSOS. — EN LA MESOPOTAMIA.

La formidable batalla que se viene librando desde hace dos meses en la región al norte de Verdun, continúa con creciente encarnizamiento. Los alemanes, a pesar de sus constantes fracasos, no desisten de sus propósitos de apoderarse de la célebre fortaleza y atacan infatigablemete, sin preocuparse de las enormes pérdidas en hombres. Los franceses, por su parte, resisten tenazmente y realizan de cuando en cuando contraataques afortunados, que anulan en un instante los costosos sacrificios del enemigo.

En la noche del martes al miércoles, los soldados del kronprinz llevaron a cabo un asalto al este del Mosa, que les permitió apoderarse de una posición en el cerro de Steinbruch, al sur de la granja de Haudromont. Los germanos, en esa pequeña acción, tomaron 100 prisioneros y varias ametralladoras.

Los republicanos, para vengar ese contraataque, efectuaron anoche — de ello da cuenta el boletín oficial aparecido esta mañana en París — un violentísimo ataque contra una posición alemana poderosamente fortificada, al noroeste de Vaux, al este del Mosa. Después de una prolongada y sangrienta lucha, los franceses se hicieron dueños de la posición y tomaron, además, 200 prisioneros y un gran botín. La posición conquistada es de mucha importancia, pues domina el flanco derecho de la saliente germánica en la región de Vaux. Es posible, pues, que, a consecuencia del éxito de los republicanos los alemanes se vean obligados a abandonar sin lucha esa saliente.

En el frente austro-italiano se sigue combatiendo con violencia extraordinaria y con excelentes resultados para las fuerzas peninsulares. En los últimos días los italianos han obtenido varios hermosos triunfos. En la zona de Adamellos, después de destruir 17 fuertes avanzados austriacos, ocuparon el paso de Montefumo, a 3.402 metros de altura, y se consolidaron en él. En el valle de Ledro continúan avanzando metódicamente hacia la cima del monte Sperone.

Pero el triunfo de mayor significación obtenido por los italianos, es el que consiguieron el martes por la noche en la región del Col di Lana. Esa noche las tropas peninsulares atacaron y ocuparon la cresta occidental del monte, donde una fuerza austriaca había logrado mantenerse a pesar de todos los esfuerzos anteriores de los italianos. Esa fuerza fué casi aniquilada. Los peninsulares hicieron en esa operación 164 prisioneros, entre ellos nueve oficiales, y se apoderaron de una gran cantidad de material de guerra de todas clases.

La campaña en el Cáucaso continúa desarrollándose en forma favorable para las armas rusas. Al oeste de Erzerum las tropas del gran duque Nicolás desalojaron a los turcos de una serranía, haciendo prisioneros a cuatro oficiales y 120 soldados. La serranía estaba defendida por tropas turcas veteranas, pertenecientes a los cuerpos que combatieron en la península de Gallipoli.

Los críticos militares entonan loas al gran duque Nicolás, cuya atrevida y rápida campaña dió por resultado la ocupación de Trebisonda. Los rusos ahora, en posesión de ese importante puerto, están en condiciones ventajosas para continuar avanzando hacia la capital del imperio otomano. Si los turcos no consiguen reacionar. Constantinopla se verá amenazada antes de dos meses.

En la Mesopotamia la situación no ha cambiado. Los turcos anuncian un éxito en Sheik-Said; pero eso carece de importancia.

FRENTES SECUNDARIOS

La campaña en el Cáucaso

ECOS DE LA OCUPACION DE TREBISONDA. — CONSECUENCIAS DE LA CAIDA DE ESA PLAZA. — LO QUE SE PIENSA EN LONDRES Y EN PARIS. — POSIBLE MARCHA DE LOS RUSOS SOBRE ERZINGAU. — EN LA MESOPOTAMIA. — UN PEQUEÑO EXITO TURCO. — COMUNICADOS OFICIALES.

PETROGRADO, abril 20. — A medida que van llegando los detalles de la ocupación de Trebisonda por los rusos, aumenta el júbilo popular en esta capital.

Según las últimas informaciones, el contingente turco que defendía la plaza, cuyos efectivos se hacen ascender a 40.000 hombres, emprendió la retirada apenas tuvo conocimiento de que el ejército del gran duque Nicolás se acercaba. Los moscovitas entraron a la ciudad sin luchar.

Después de ocupar la ciudad, los rusos emprendieron enérgica y activamente la persecución del enemigo, que huía. En los círculos militares se cree que los otomanos presentarán resistencia a orillas de un pequeño río que desemboca en el mar Negro y que se encuentra a seis millas al oeste de Trebisonda.

Creen que el gran duque Nicolás dedicará ahora sus esfuerzos a enderezar las líneas rusas, para lo cual avanzará sobre Beibart y luego sobre Erzingau. En este último punto se espera que los turcos presenten una desesperada resistencia.

En Erzingau se halla el cuartel general del noveno cuerpo de ejército turco.

PETROGRADO, abril 20. — La toma de Trebisonda tiene una importancia extraordinaria pues ahora el ala derecha rusa cuenta con una base de operaciones defendida por la flota. El ala izquierda se apoyará en Van, Bitlis y Musch.

La ocupación de Trebisonda hará fácil un enérgico movimiento ofensivo contra Erzingau.

El público y la prensa tributan grandes elogios a la flota del mar Negro y al ejército. El avance por el oeste hacia Trebisonda era absolutamente inesperado y por todas partes se aclama a la flota rusa como el 'Deus ex machina".

La cooperación de las fuerzas de tierra y de mar se efectuó con una precisión matemática y colocó a los turcos en una situación desesperada.

Hay interés en saber atualmente qué habrá sido de la guarnición y del ejército combatiente en Trebisonda, o sea 50.000 hombres que allí había.

Los turcos tienen dos líneas posibles para su retirada, una al oeste, de 65 millas al oeste, a lo largo del mar Negro, en dirección de kiresun y la otra al sur, utilizando unas cuarenta millas de líneas de ferrocarril, de trocha angosta, hasta Gemuschana, y desde allí por el camino hasta Raiburt y Erzintjan, donde los turcos dispondrían de tres y medio cuerpos de ejército concentrados.

Estas líneas de retirada son admirablemente apropiadas para la defensiva a causa de los accidentes topográficos con cadenas de montañas que varían entre 7.000 y 10.000 pies de altura.

Noticias de origen privado hacen saber que las defensas de Trebisonda del lado del mar eran particularmente fuertes y estaban provistas de piezas de artillería naval poderosas con plataformas de cemento y alquitrán.

PARIS, abril 20. — Los críticos militares dedican extensos artículos a comentar la ocupación de Trebisonda por los rusos. Todos ellos atribuyen a ese éxito consecuencias militares y políticas de suma importancia.

AMSTERDAN, abril 20. — Los corresponsales de los diarios holandeses en la frontera alemana anuncian que es general el temor en Alemania de que la ocupación de Trebisonda por las tropas rusas sea causa de desmoralización en el ejército otomano.

Sábese, demás, que en cuanto recibió la noticia de la caída de la plaza, el canciller imperial doctor Bettmann Hollweg llamó apresuradamente al embajador de Turquía y se encerró con él, permaneciendo juntos más de una hora.

Es probable que el embajador otomano en Berlín salga inmediatamente para el frente de batalla, con objeto de conferenciar con el emperador Guillermo en el cuartel general.

LONDRES, abril 20. — La noticia de la caída de Trebisonda ha despertado en el público inglés un entusiasmo extraordinario.

Nadie speraba que la ocupación de esa plaza se produjera tan pronto. No se creía, por otra parte, que los turcos la entregaran sin combatir. Créese que la toma de ese puerto tendrá consecuencias militares y políticas sumamente importantes.

Es esta una pérdida de gran significación para Turquía, que se ve privada de uno de sus grandes puertos en el Asia Menor.

En un principio, cuando se sabía que Alemania estaba debilitando su frente en los Balcanes para continuar su ofensiva en Francia, los críticos militares creyeron que el plan del gran duque Nicolás era un tanto descabellado, pues nadie suponía que los alemanes debilitaran sus líneas de la Macedonia sin estar seguros del apoyo de los turcos; pero ahora se comprende que el plan ruso es muy atrevido y está completamente justificado.

Sin incluir las operaciones en Persia, puede afirmarse que el gran duque, en menos de dos meses, ha asaltado y tomado diez ciudades.

PETROGRADO, abril 20. — El ministerio de Guerra publicó el siguiente boletín:

"En el Cáucaso, en Asskaline, al oeste de Erzerun, durante un ataque nocturno nos apoderamos de un monte, haciendo prisioneros a cuatro oficiales y 120 soldados.

"Aniquilamos a todos los turcos pertenecientes a contingentes que combatieron en Galipoli. A otros cuerpos les causamos grandes bajas".

AMSTERDAM, abril 20. — Anuncian de Constantinopla que el gobierno otomano publicó el siguiente boletín:

"En el Cáucaso, los combates que se libran en el valle Choruk y en Lauvistan, han adquirido los caracteres de una ofensiva.

"En la Mesopotamia no se han producido cambios importantes. Los destacamentos de voluntarios turcos realizaron con mucho éxito un ataque por sorpresa contra las posiciones brtiánicas en Sheik-Said.

"Nuestros aeroplanos persiguieron un hidroaeroplano enemigo que había subido desde un buque fondeado frente a Gaza e hicieron fuego sobre un buque enemigo.

"El martes, un monitor hospital cañoneó sin resultado la punta Karatash, en la isla Kensten, cerca de Esmirna".

Las Siete Palabras de Cristo en la Cruz

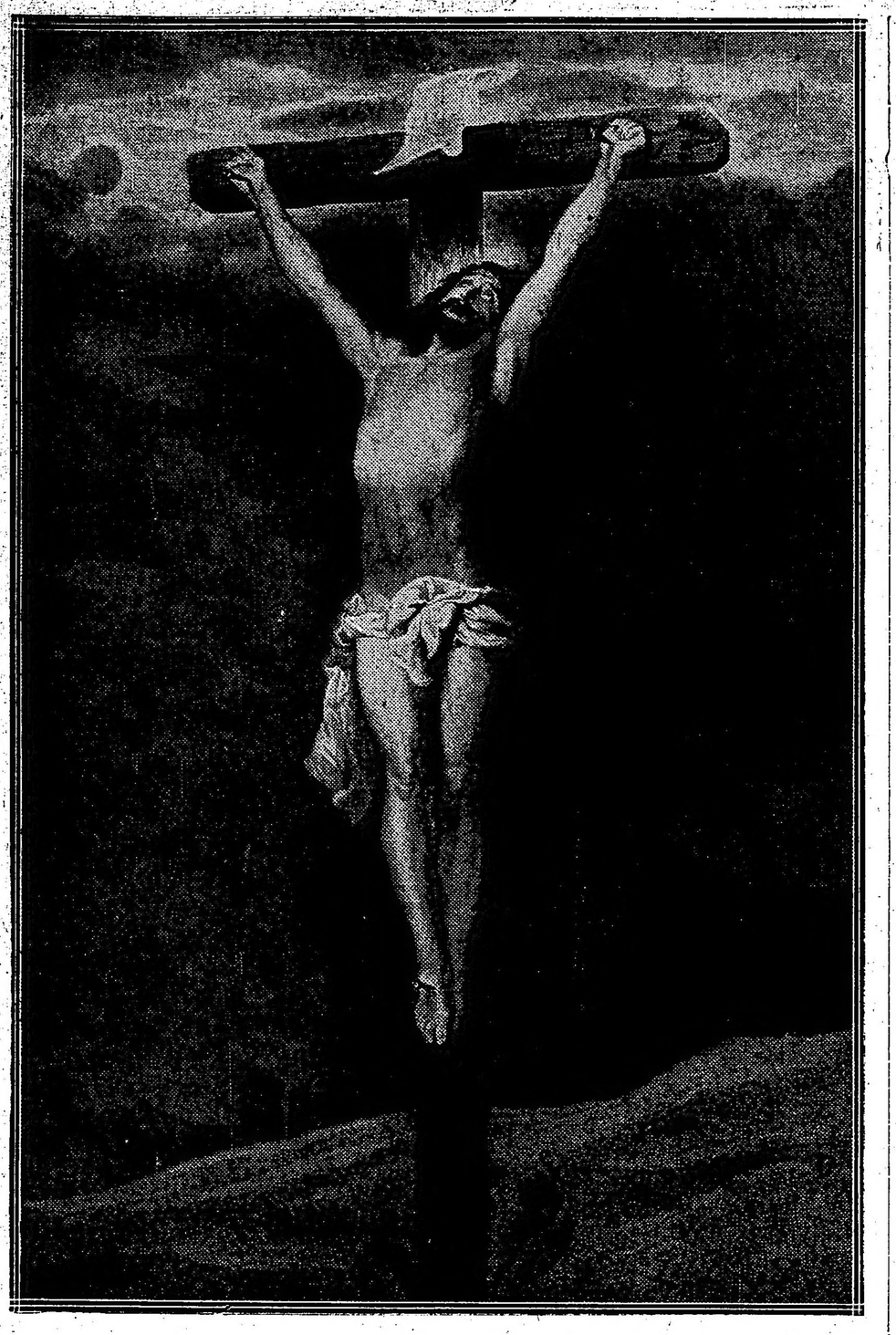

Cristo en la Cruz

I.

Pater, dimite illis, non enim sciunt quid faciunt.
Padre, perdónalos, porque no saben lo que hacen.

(Luc. XXIII, 34).

El testamento del Salvador del mundo debía comenzar así, orando por sus perseguidores y con la oración resumiendo todo el heroísmo de su amor. Porque no sólo se transforma el hombre por la influencia misteriosa de la muerte divina ante la falta de Adán. El cristianismo forja su cetro en el amor. Según una gran palabra: en amar al prójimo estaba su bandera, y en amar al enemigo su victoria.

Jesús se convierte en conciencia de la humanidad. Por eso, rebatiéndolo, el error se juntará a las pasiones y al instinto. Agrio es a menudo en materia de renunciamiento, no deber difundir las sombras del Calvario con la obscuridad de las culpas, sino vigorizar el brillo de la Resurrección con el fulgor de las virtudes. Sobre el amor se dignifica el hombre y llega en la dignificación a lo absoluto, puesto que por él muere quien así se lo enseña.

El amor se extiende en manifestaciones ciertas: se infiltra como en las savias de la creación, ofreciendo, junto a la fuente, el fruto y la sombra. La caridad hace al hombre algo más que un ser sociable: lo dado en bienes materiales, o consuelos, no se da al pobre o al doliente, sino al mismo Dios, término del perfeccionamiento. Luego, quien ama se vuelve digno de amor, y el círculo, cerrándose, toca la llave de la vida invisible. La libertad, matando el egoísmo, arranca también del amor, suprema luz de caridad: y existiendo una ley natural, superior a la voluntad del estado, todo código civil o político encarnará esa libertad, depurada en la letra como en el espíritu. Así se enderezarán las sendas torcidas, se igualarán las escabrosas, se terraplenarán los valles, y, sobre el paisaje se erguirá la Justicia, potente, y con más sombra que los cedros del Líbano. Todas las consecuencias nacen en el Evangelio del amor y en el mundo nacerán mil consecuencias del Evangelio. Entre estertores agónicos se desploman los imperios arrastrando en el derrumbe leyes y doctrinas. Mata a Cristo un pretor romano en el Gólgota; y Cristo, desde el sepulcro, mata a los césares. Pasan como espectros los dioses del Olimpo, aunque queden ideas de sus grandes filósofos, y sobre sátiros, ninfas y fiestas báquicas, se alza el símbolo de la Virgen inmortal, con la luna por calzado y las estrellas por corona. Las religiones habían tenido su fuente en los pavores del hombre ante las fuerzas de la Naturaleza. El Evangelio significa "la buena nueva", porque ahuyenta el terror y coloca la Divinidad más allá de lo visible, predicando la bondad, el perdón y la dulzura, todos los sentimientos que dicta el amor. A pesar de la enorme revolución, la palabra de Jesús no fué violenta. Rara vez tomó el acento tonante: una brisa había desencadenado el huracán.

.....

El sol del universo desde la hora de sexta, enseñaba el luto a la Jerusalén, que oyó la plenitud del amor sin aplacar la cólera del odio. En el silencio de tierra y cielo, podían resonar más fuertes las blasfemias de los hombres; pero los hombres enmudecían amedrantados. Imperceptible entonces acarició a Jesús el acento que, tonante, castigara en el Paraíso, y él a la Muerte, respondió con la eterna Vida, dando un grito "emissa voce magna" y entregando su espíritu en manos de su padre.

Las sendas torcidas están enderezadas, igualadas las escabrosas, y terraplenados los valles. La cohorte gentílica lo presiente. El corazón del mundo se conmueve; angustia el estupor del prodigio y se parten las tumbas de los santos. El centurión exclama: "En verdad, este hombre era Hijo de Dios".

Los israelitas, golpeándose el pecho, se cubren de cenizas y buscan las murallas. El grito tradicional "Templo del Señor", se escapa de su pánico. Pero ni el templo, ni el Jerusalén, les ofrecerán abrigo: las casas oyen los clamores, sacudidas en sus cimientos. Las trompetas del sacrificio noveno enmudecen: el frío de su metal congela los labios. La corona de mármol del santuario se quiebra. Los broncíneos batientes de Nicanor, que se corren al impulso de treinta brazos, se abren solos. Y el purpúreo velo del Santo de los Santos se rasga: su cordero no será inmolado; su misterio se desvanece y penetra triunfal el de la Víctima.

En tanto, allá, en el monte, el acero hiere el divino flanco, y el agua del Bautismo se mezcla a la sangre de la Eucaristía.. Como Dionisio, el areopajita, halló en el eclipse la eterna luz, el mundo verá siempre sobre la cumbre; entre sus batallas y angustias, conquistas y contradicciones, el nimbo de la Inmortalidad!

.....

¡Oh! fuente inagotable del amor, duerme en tu madero de oprobio, aún más grande que en el alba de tu resurrección. Tu corona, en cada garfio, ostenta un crimen, y fruto de la primavera de Nizán, luce entre sus espinas una flor de nieve que empurpura tu sangre.

Espectros grandiosos la cercan. Los patriarcas y las mujeres fuertes, los profetas y los santos de la vieja ley; todos los que evangelizaste en el limbo, según la palabra del apóstol, arrancan de tu corona esa flor, y con la flor su espíritu. Las espinas quedan y la frente que cobijó tu verbo, no semeja la roca de Moisés: los hombres, sin embargo, le piden como a lo estéril un prodigio. Tú, engrandeciendo el silencio del Pretorio, enmudeces, y tu sangre corre. Corre en arroyos, corre en ríos, corre en mares: es el licor humano de la viña celestial. Gloria en las alturas a los que beben temblando de emoción; a los varones justos que llamas tus hijos; a los que requieren el acero y reflejan tu relámpago; a los quedan a su inteligencia el ritmo de tu amor; gloria a los inciensos, a las espadas, a las liras... Y he aquí el tumulto de los profanadores de tu sangre. Profiere, Señor, tu gran palabra: Perdónales, Padre... detén el gotear cruento y lanza de tus órbitas un torrente de llanto; más si no vén tus lágrimas y "saben lo que hacen", precipita la mortal borrasca que tu negación desencadena... ¡Oh! fuente del amor; desde lo alto de tu grandeza desciende a la profundidad de nuestra miseria. El báculo de tu siervo, diezmado en las rutas del mundo, es del árbol secular de una casa cristiana: haz que renazcan todas sus hojas en su dureza, y que puro como la rama primitiva, cante al viento las armonías de tu nombre!

Angel de Estrada (hijo).

II

—Domine, memento mei, dum veneris in regnum tuum.
—Amen dico tibi, hodie mecum eris in paradiso.
—Señor, acuérdate de mí cuando vinieres en tu reino.
—De cierto te digo que hoy estarás conmigo en el paraíso.

(Luc. XXIII, 42, 43).

A la hora de tercia, bajo el sol radiante de Siria, que cuajábase en zumos naranjas trás la prominencia de Galilea, Natanael, joven pescador del lago de Tiberiades, alto y robusto como un cedro del Líbano inmediato, regresaba pausadamente a Cafarnaum, con los aparejos al hombro y la gorra de esparto encasquetada hasta las orejas, tarareando una vieja canción licenciosa que aprendiera de niño por boca de una bruja sirofenisa.

Mala había sido la redada. El mar de Galilea mostrábase ese año muy poco propicio a la pesca, lo que tenía muy desagradados a los gastrónomos a quienes proveían las caravanas que iban a Damasco.

Mientras saboreaba un cabrahigo, recordó de pronto que esa noche tenía efecto la boda de Galad, su primo, y apuró el paso.

A la puerta del caserío su madre cardaba lana al par que su hermano menor echaba una brazada de coles a las gallinas y las palomas, azules y cenizas, regresaban al techo del establo con el botín del pillaje desde los trigales circunvecinos.

—No ha de agobiante las espaldas el peso de la redada, perro—gruñó la vieja levantando maliciosamente la vista del último copo y husmeando el austro que trascendía a los manzanares de Gennezaret.

El muchacho ni siquiera le contestó, rezongando en voz baja: Mejor fuera despiojar a mi hermana, sobre el estiércol del establo.

Vistióse luego con el traje del Sabbhat y salió a la calle.

En el camino de Nazareth, envuelto por la soledad de la tarde y cabizbajo sobre su borrica venía Efraim, el viejo esenio que según se mentaba solía guardar entre el albornoz de lana una bolsa repleta de denarios. Natanael sintió cruzar en la noche, de su espíritu el primer relámpago del crimen y aguardó, sin detenerse a reflexionar, bajo un manzano florecido, el paso del mercader. El hambre había acosado a su hogar, puesto que la pesca, su principal medio de vida, era muy escasa aquel año y la última parición de las corderas habíase perdido totalmente a causa de la nieve, tendida sobre la campaña de Palestina como un sudario inmenso. El asesino tanteó el cuchillo de trabajo que nunca abandonaba de su cintura y cuando el viejo cruzó a su lado saltóle como un tigre, hízole perder la cabalgadura que libertada olfateó la brisa, haciendo redoblar sus cascos en la tierra dura, rumbo al portal del amo. Sepultáronse sus nudosos dedos en la garganta de la víctima, un quejido profundo llenó la soledad cómplice y en cuanto hubiera la bolsa huyó despavorido a la aldea bajo la última mirada del sol.

Al amor de la fuente, muy cerca de la sinagoga, un grupo heterogéneo rodeaba a un hombre que vestía pobremente como Elías y Juan el Bautista túnica y sandalias y cuya mirada negra oradaba la multitud.

—Que la paz sea con vosotros—dijo el peregrino, a quien oyó llamar Jesús, Rabí de Nazareth. Un silencio huraño cafa sobre las cabezas aglomeradas. El Ungido hablaba con la voz de Dios. Su fama ya había trascendido en la Palestina y en Gérasa, Bethsaida, Chorozain y demás aldeas que rodeaban al lago de Gennezareth se le llamaba con uncioso respeto, Jeschoua, el Mesías. Los mercaderes de Tiberiades comenzaban a temerle, porque sus parábolas contrariaban la mentira, que era la fuerza de su tráfico y en el Pretorio los lanzas de Herodes Antipas contábanse al cido sus portentosas hazañas.

Natanael, presa del pánico que produce el delito cometido, mezclóse inconscientemente a la turba, ya fuera para despistar a sus inminentes perseguidores o para distraer su conciencia.

De pronto la multitud tuvo un movimiento de marea. Un fariseo, trajeado de paño azul gritó a pulmón lleno: ¡Fuera de ahí, el leproso!

—¡Fuera!...—coreó la turba.

—¡Maldita sea la leche con que se amamantara!—vociferó un esenio, traficante en lino de Egipto.

—¡Fuera!—repitió el eco en la calma tramontana.

El enfermo, un viejo pastor que venía desde los confines de Tiro en busca del Rabí, impresionado por el relato de sus milagros, ni siquiera se inmutó. La multitud le abrió paso, retrocediendo veinte metros en actitud de defensa y de xpectaiva, porque si quería evitar el peligro, no quería tampoco desperdiciar la oportunidad de medir el poder sobrenatural del Profeta. Cuando hubo llegado cerca del Mesías, el leproso se inclinó reverentemente como lo hubiera hecho ante los doctores de la ley, besóle las sandalias y díjole, suplicante:

—Cúrame, Rabí Jeschoua, de mis llagas, que soy un perro sarnoso a quién le huyen sus hermanos como a las fauces del lobo. Yo seré el polvo que bese el paso de tu sandalia y la hoja de Damasco que rompa las ligaduras con que atarán tus manos los legionarios del Pretorio. Cúrame.

El Profeta con evangélica serenidad extendió su brazo magro y enorme en dirección al poniente y exclamó con voz argentina y apacible:

—Limpio estás, Eleazar.

La multitud quedó anonadada ante el milagro. El heredero de David resplandecía de gloria. Un halo inmenso circunscribía su gran melena desplegada al viento como un lábaro.

Natanael sintió vibrar en su conciencia el primer clamor del arrepentimiento, cuando aquel príncipe de la casa de David clavóle sus grandes ojos, que si no castigaban pérfidamente, reprochábanle con amarga serenidad su infamia enorme y maldita.

Loco de angustia y de miedo huyó a su casa donde esta vez la vieja gruñona hilaba calceta al amor de la lumbre, y su hermana, la apacentadora de cabras, dormía un sueño tranquilo sobre un odre velludo. Sigilosamente arrojó la bolsa del esenio debajo de la alacena, fuese luego hacia el establo, aparejó el asno somnoliento, metió en su alforja una torta de centeno, y espoleando su cabalgadura dirigióse al camino de Nazareth, por donde debía encaminarse la multitud, en pos del Maestro, hacia Samaría. Su propósito era que el Mesías le sacara fuera el peso de su pecado mortal. "No matarás, no hurtarás", le había oído predicar a la turba.

Unido al séquito cruzó toda la Palestina, hasta los confines de Tiro y de Sidón, y un día brillante del mes de Nizam entró a Jerusalén por la puerta de Oro. La Ciudad Santa resplandecía como una lámina de acero bruñido al sol de Oriente. Junto al Templo de líneas severas y armoniosas, alzábase la Torre Antonia, como un baluarte de Cayo Tiberio, "tres veces cónsul, emperador, pacificador y augusto", guardaba por las lanzas del César.

—¡Hosanna, hosanna!! el Salvador del mundo es venido a tierra de Sión!

—¡Hosanna al hijo de David! ¡Hosanna al rey de Israel!—clamoreaba la multitud, empavesada de palmas verdes, al paso del Mesías. Por el camino de Bethania descendían rítmicamente las caravanas de Galilea. Un olor de santidad flotaba sobre la multitud, entre el humo de la mirra y el vaho de los nardos de espiga. El eco de las últimas aleluyas perdióse en el Hebrón, sobre cuya cima dorada desangrábase el sol, y con la primera sombra la peregrinación, trás de la cual marchaba Natanael, disgregóse bajo los oteros y los abedules suburbanos, donde aún sonaba el cuerno de los pastores de Ascalón.

Después vino el proceso del Maestro ante los sacerdotes del Sanhedrín y en el viejo palacio de Herodes Antipas, en cuyo patio de mosaico Natanael le viera maniatado y zaherido por los fariseos y los escribas. "Mi reino no es de este mundo", respondía solemnemente a cada insulto y a cada agresión.

—¡Crucifícale, crucifícale!—gritaba la chusma, y Poncio Pilato gravemente ridículo, desde su solio suntuoso, blasonado por la loba Roma, sonreía en nombre de Cayo Tiberio.

Y luego, a la hora nona le viera portando su cruz, fuera de las murallas de Ezekiah, más allá de Gareb, hacia el monte Calvario, y después crucificado entre un ladrón de Bettebara y un asesino, como él, de Emath. Arrastróse como un perro hasta el peñasco que acuñaba el pie de madero, burlando la vigilancia del centurión, que al lado de José de Ramatha, hacía brillar su escudo de escamas al sol.

Cuando iba a solicitar el perdón del Maestro sintió la súplica del buen ladrón: "Señor, acuérdate de mí cuando vinieres en tu reino". Y la respuesta evangélica y serena: "De cierto te digo que hoy estarás conmigo en el Paraíso". Su alma se iluminó de unción celeste, sintió que el perdón también le llegaba, y queriendo desprenderse de su envoltura humana como el Profeta, para ascender con él a la gloria, desenvainó su cuchillo montero e iba ya a hundírselo en la garganta, como quien ejercita un rito de sacrificio, cuando lo cegó la luz de un relámpago apocalíptico y a la vívida claridad el reguero de la sangre inmolada señalaba a los creyentes el camino del Perdón...

Gustavo Caraballo.

III

Mulier, ecce filius tuus...
...Ecce mater tua.
Mujer, hé ahí a tu hijo...
...Hé ahí a tu madre.
(Joan. XIX. 26, 27).

La madre del Cristo moribundo, instituída por el mismo, madre de la humanidad, en la persona del discípulo Juan, es María, la virgen de Nazareth, en quien el espíritu cristiano debe amar los grandes ideales con que la tradición y el arte la manifiestan y decoran.

Los análisis de la historia, obra fría de laboratorio, si necesarios para los deseos indeclinables de la razón, se tornan superfluos para los anhelos del sentimiento que, en su sed inmanente de modelo, no permite que le nieguen lo que es de su esencia como divina: el libre juego de su dinamismo idealizador. Y, a pesar del siglo y de la áspera pero fecunda tiranía de sus dogmas económicos, viviremos siempre un poco de sentimiento, tanto más cuanto que la evolución sin término del precario saber humano en inacabable recomposición, suele trocar los alborozos actuales del sabio en las decepciones científicas de mañana...

Pero, la delicada figura de la Virgen tendrá siempre en su favor, en todos los espíritus, universalidad prestigiosa de carácter y aún coincidencias históricas admirables.

Ella no es de las tierras tristes y desoladas de la Judea, ni del mísero valle flanqueado por la duna o el breñal en donde apenas si medra la estéril higuera de hojas negras y, a veces, ni siquiera el musgo; no es de la parda montaña en que la hija de Jefté va a llorar su infortunio en las vísperas del injusto sacrificio, ni de los huecos solitarios en que se recluyen los profetas para elaborar con lágrimas sus "trágicas predicciones".

Es de la amena Nazareth, en Galilea, agreste hasta la maravilla, casi la sola sonriente y genrosa en toda aquella tierra de largas arideces; la de los cielos lavados en la tinta de un azul casto como sus leyendas; la de los verdes alcores en donde es homógeno el matiz siempre vivo de la hierba y crecen las mejoras anémonas silvestres y las adelfas color de leche; la de los huertos de rosales más floridos que los del Sarón; la de los almendros de larga primavera; la de los granados, precoces en la risa rubicunda de su fruto; la de los limoneros y naranjos de azahares efusivos; la de los montes de nópalos, de olivos y algarrobos, en donde las torcaces murmuran su amoroso regocijo, desgrana sus notas cristalinas la alondra infatigable y, hasta los voraces tordos — "turdis edacibus" — se hacen allí más buenos y más dóciles, y pierden el hosco negro de su pluma, y se muestran azules con el azul amable de la lejana floresta, de la montaña en el horizonte o del cielo transparente de las noches plenilunares.

Es de Nazareth, a la que parecen custodiar, de un lado, el monte clásico de los cármenes, el Carmelo de los jardines esplendentes, y, del otro, el Tabor de laderas misteriosas y aquel lago inmortal de Tiberíades, desde cuyos collados el ajusticiado del Calvario arrojara a todos los ámbitos del mundo la simiente redentora del estupendo Sermón de la Montaña.

De Nazareth, en aquella fértil Galilea, el delicioso oásis palestino, en cuyo ambiente de sedativas serenidades, se modelaba como todavía hoy mismo, más manso y delicado el natural humano, y eran por eso más coherentes y hospitalarias sus familias, su hogar más tierno y apacible, sus niños más sonrosados y alegres, sus hombres más enérgicos, laboriosos y tolerantes, y más hermosas, místicas y puras sus mujeres. De ahí el rasgo histórico y poético por todos reconocido: esta Galilea ha sido aceptada como la personificación de la ideal belleza y, no ya el sentimiento, fácil a las efervescencias del entusiasmo, sino al severo investigados, se ha complacido en pregonarlo así, reconociendo en ella la inspiración más fecunda, más feliz y más alta de todos los tiempos, "umile ed alta piú che creatura"...

Pero, no es sólo su figura brilladora, relevada en la paz luminosa del paisaje nativo, lo que podría colmar los afanes del sentimiento idealizador. El corazón ama la poesía de la forma, pero no se satisface de veras si no con la poesía elocuente y siempre soberana de lo íntimo. Es que el rasgo plástico es lo instable por esencia, lo que se burla de nosotros llamándonos y huyéndonos, es lo que se va, lo que perece y, no hay doctrina filosófica, ni preocupación social, ni mundana solicitación capaces de obscurecer ese diáfano principio de que sólo es estable, firme y divino, y por eso perdurable, el rasgo moral cincelado por la virtud. Para la forma ha sido proferido aquel seguro "pulvis es" del mañana: para la otra, el confortable "inmortalia spera".

Y el prestigio de este ideal está menos en su suave exterior que en su concepto, menos en su figura brilladora que en su figura sugeridora: en su moral más que en su belleza inefable que puso tantas veces a prueba los férvidos arrojos del artista, en su candor íntimo y esncial que en las gracias visibles de las vírgenes del fresco, del lienzo o del relie-

Jesús ante Pilatos

La Semana Santa

Semana esta de recogimiento, de meditación y de dolor.

Nuestros fieles no deben olvidar que el aperitivo vino quinado Kalisay es indicadísimo e indispensable en las pascuas y ganarán, tomándolo, indulgencias del cielo.

v-22 ab.

DERECHO CONSTITUCIONAL

Apuntes taquigráficos tomados en la cátedra del Dr. José Nicolás Matienzo.

APARECERÁ EN BREVE

INSTRUCCION CIVICA
DEL
Dr. LAURENTINO OLASCOAGA
Acaba de aparecer: en venta en la Librería del Colegio. 646-v 22 ab.

CINZANO
VERMOUTH

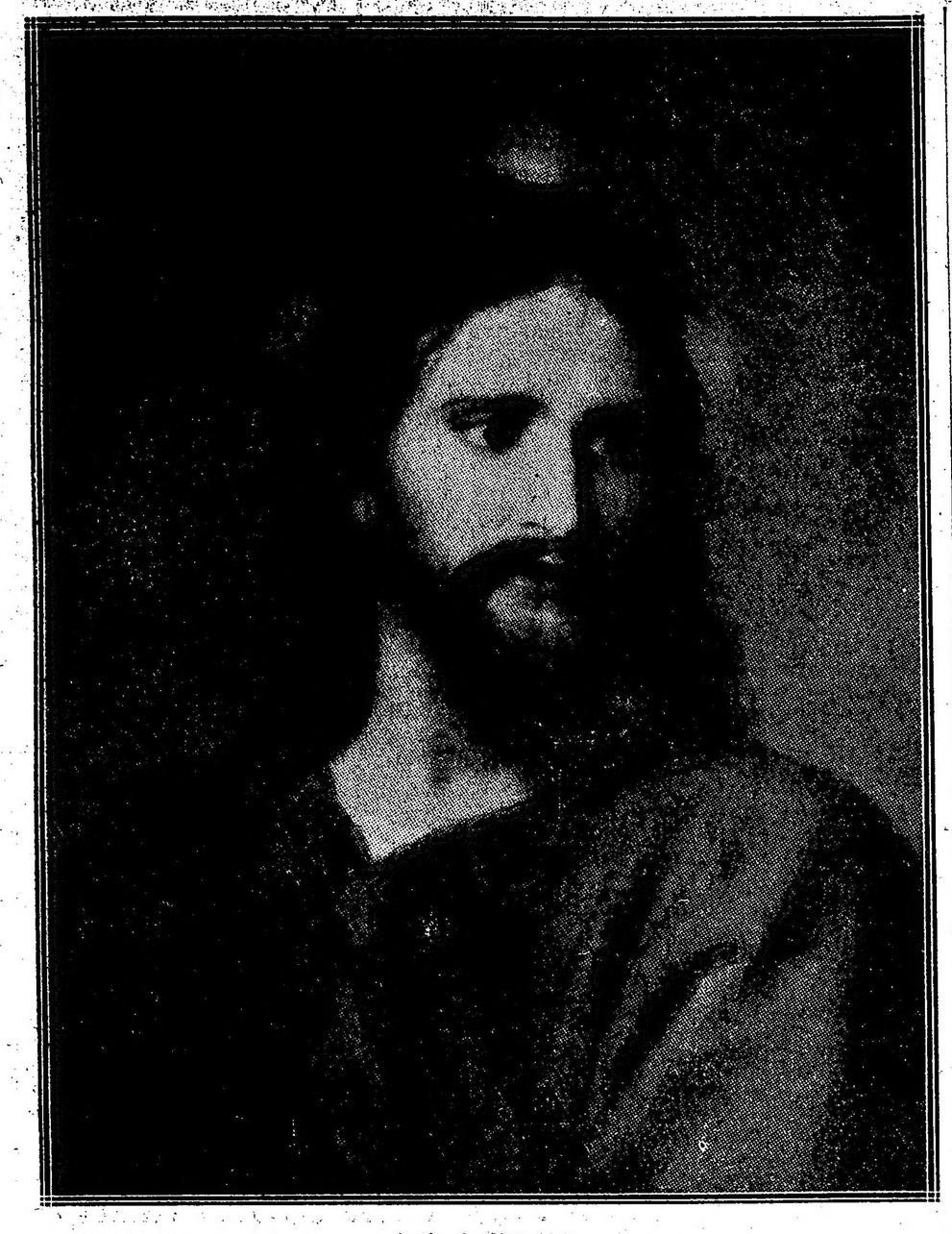

Jesús de Nazareth

ve: está en la blanda rusticidad de sus costumbres, en la tranquila obsesión de su insignificancia, en la libre adopción de su pobreza, en su limpio connubio con el artesano, en su amor para con el indigente, en su gozoza solidaridad con el desheredado, en su maternidad afligida, en la tierna piedad de su alma, en la luminosa serenidad de su resignación, es decir, está en la alta esfera moral que su propio ser determina...

Esta es más que una Palas Atenea. No ha nacido sólo de la cabeza divina como un destello de pensamiento, del "eterno consiglio" según la amorosa deprecación del terceto, sino del supremo sentimiento como una armonía del corazón. Por eso es tocante, porque es el corazón lo que hace a los hombres, "coricilum est quod homines facit", como decía el latino. No viene ella con arreos que deslumbran, ni blandiendo aceradas jabalinas, ni destellando fulgores de relámpagos, ni murmurando fragores de torrente, ni perturbando la naturaleza, ni conmoviendo la tierra, ni agitando las aguas. No es divinidad guerrera de canto homérico. Es ideal nuestro, porque es más humano. La otra es un ideal majestuoso, pero inaccesible, de Panteón. Aquél es un ideal para el pobre, para el obscuro, para el miserable, para el perseguido, para el sufriente; para la esperanza, el desvalimiento y el dolor.

De la boca de los humildes nace siempre su elogio: ¿Qué le dice al sublime predicador de la Montaña, al divino igualitario, aquella mujer anónima que levanta su acento sobre la inflamada muchedumbre? ¿Qué le dice esa ingénua voz de pueblo? Al oir su doctrina fraternal, niveladora, estalla su entusiasmo en un recuerdo y en una bendición. Y ¿qué recuerda y qué bendice? ¡La entraña nutricia de la nazarena! "¡Dichoso el vientre que te llevó y los senos que te dieron de mamar!"...

Esta es más que una Atenea cristiana. Miradla en los frescos de las catacumbas o en los relieves de los viejos sarcófagos. No reposa, libro en mano, como la otra, "sedet, volumenque tenet". Ella tiende los brazos al cielo y ora u ostenta a su niño en la rodilla en un regocijo de gloriosa maternidad. Miradla en los mosaicos bizantinos: nada agrega el fausto del nácar y del oro al tierno espiritualismo de la efigie, ni el nimbo y la diadema a la augusta realeza de su recato. Miradla en los vasos dorados: por algo la han puesto entre palomas; en los murales de Cimabue o mejor en la primera Madona: es otra vez el pobre, tocado por su candor, la muchedumbre vencida por el sentimiento que inspira, quien la lleva procesionalmente un día, del taller a la Iglesia. Y así en toda la soberbia idealización del Renacimiento: amor soberano, lo mismo con Giotto que la humaniza y la trae hacia nosotros, con Fra Angélico que la espiritualiza, con Rafael que al fin la diviniza. Pero es sobre todo así en las grandiosas concepciones del que fuera al padre intelectual de todos los colosos del Renacimiento.

Cuando era más fácil dejar que el espíritu volara según toda su espontánea ingenuidad, dándolo sin reservas al goce casi infantil — quizás hoy anacrónico — del esparcimiento literario, seguí con amor, cuántas veces, el maravilloso desarrollo de aquel poema sin parecido en el que la inspiración humana alcanza, una sola vez en la historia, su plena culminación. Lo guardo desde entonces en la imaginación sobrecogida, como un monumento gigante que asentara la roca plutónica de su cimiento en las trágicas profundidades en que mora el pobre Ugolino, y se elevara y elevara, sonrinte, decorada su cúspide rayana en los cielos, con una figura plácida que el poeta escogita digna de su incomparable construcción. Es la de "La flor de Nazareth". Nunca presentí, lo confieso que todo el poema debía de ser hecho para servirle de pedestal. ¿Para qué tentar la reproducción de las emociones sentidas entonces si estas líneas sólo pueden ser una corta divagación?

Pero, recuerdo como deslumbrado por aquella creciente efusión de las cerúleas claridades del relato, cómo presiente el poeta a la gentil nazarena al aproximarse a las infinitudes de la última insondable esfera en que "María intercesora", magnífica, en áureo sitial, ungida la frente por soplos de perennidad, irradia su gloria, eternamente mansa como ella. "Entre lirios, dice, cuya fragancia denuncia el "buen camino", está la Rosa, mejor que la de los rosales del Sarón; "entre los grandes patricios de este imperio de piedad y de justicia", está ahora la que iba al manantial, cántaro al hombro, exhalando sin saberlo esa gracia adorable que había de estremecer al genio humano; ahí está, "Donna del ciel", Señora de lo alto al presente, "triunfal en el cielo como lo fuera triunfal en el mundo", aureolada por el resplandor sideral de una blanca población alada, escuchando — humilde todavía! — radiante de inefable beatitud, entre el clamor colosal de los hosanas, el canto inmortal de su gloria primaria: "Ave, gratia plena!"...

Ave, pues, Ideal!...

Y, si vivimos siempre un poco de sentimiento, levantemos como el altísimo peregrino, la mirada hacia el ideal, cualquiera que él sea, sustraídos un momento a las porfiadas solicitaciones de acá abajo, creyendo después de todo, que también es energía útil esa espontánea ingenuidad que, al fin, dormita en el fondo de todas las almas y suele revelarse fecunda en los instantes fugaces del recogimiento. Es entonces que se ve el ideal, color de cielo, color de záfiro, en toda su soberana excelsitud, y entonces también cuando se recuerda que él es el que hace a los hombres, que él los transforma, los purifica y los salva con la visión regeneradora de la altura. Mirémosla, pues, de vez en cuando a esa altura generosa, al menos para evitarnos en la hora irrenunciable del último cómputo, el tardío reproche del romano de las Familiares: "ah, si minus vitae cupidi fuissemus!" Ah, si hubiésemos sido menos apegados a la vida!...

O. Magnasco.

IV

Deus meus, Deus meus, ut quid dereliquisti me?
Dios mío, Dios mío, por qué me has desamparado?
(Math. XXII, 46).

El Calvario es como un nuevo Sinaí del que se desprenden para la humanidad rayos vivísimos de luz.

El momento en que el Cristo clavado en la cruz es levantado en alto, es un momento supremo en su martirio.

La gravitación del cuerpo del crucificado en su posición vertical debió ocasionarle espasmos indecibles y un feroz y general desgarramiento. Y al ser enarbolada la cruz debió recrudecer la tormenta de burlas y de sarcasmos con que la turba enloquecida saludó su aparición. Era pues el momento en que el mártir necesitaba más de la asistencia divina. Y es precisamente el momento en que le falta. El desamparo era de la tierra y del cielo. La tierra lo levantaba para despedirlo, para arrojarlo, y el cielo no se inclinaba ni para recibirlo, ni para consolarlo. El desamparo es pues absoluto.

¡He aquí un misterio! ¡Un gran misterio! ¿Intentaré sondearlo? Jesús es en este momento el sustituto del pecador, es el que representa a todos los pecadores del mundo: y el que se ofrece a satisfacer por todos a la justicia divina.. ¿Qué es lo que hacen los pecadores? Se vuelven a las cosas efímeras de la tierra y dan las espaldas a Dios: abandonan a Dios. Esta infidelidad humana tenía que ser reparada, y no lo podía ser sinó con el abandono del hombre por parte de Dios. Sólo así su justicia podía quedar rehabilitada y su dignidad en salvo. Jesús pues en su misión de Redentor estaba en la cruel necesidad de sentirse abandonado de Dios! ¡Y cuán vivamente lo sintió! ¿Pero cómo pudo acontecer? Es que la Divinidad suspendió para el alma de Jesús los efectos de beatitud que necesariamente producía su visión? Es que la negra nube de los crímenes de la humanidad se interpuso entre la humanidad del Hijo del Hombre y la Divinidad del Hijo de Dios? Nuestra inteligencia se pierde en lo infinito del misterio y reconociéndolo se inclina ante el hecho y lo adora.

Pero Jesús, no es sólo Redentor, es también Maestro. Y veánse las lecciones que da a los que son trabajadores y sufren. ¡Cuántas veces cuando se sufre mucho se levanta desde el fondo de la naturaleza humana un instinto de rebelión, que se traduce en la exclamación siguiente, cuando se le pide resignación ante el Divino mártir de todos los dolores!: "¿Pero El era Dios?". Sí, pero sufrió no como Dios, sino como hombre, y como hombre abandonado de Dios. Segunda lección: A pesar del más completo abandono, Jesús no abandonó su empresa. Más de lo que su carne estaba clavada en la cruz, su voluntad estaba clavada en el deber. Cristianos inconstantes de nuestro siglo, almas fluctuantes, indecisas, al pie de la cruz está su manantial: ¡bebamos el carácter!

M. de Andrea.

V

Sitio.
Sed tengo.
(Joan. XIX, 28).

Todas las palabras y los hechos del Salvador del mundo, si bien se examinan, responden a circunstancias o estados de ánimo reales y positivos, involucrando, empero, un simbolismo profundo dentro de un marco que muchas veces nada tienen de extraordinario o sobrenatural.

Corresponde así, en primer término, dar su acepción literal al clamor de Cristo denunciando su sed desde lo alto de la cruz.

Estaba en verdad sediento el hijo de David. La espantosa vigilia de la noche anterior, que había huído llevando en los pliegues de su túnica de sombras el secreto de angustias indecibles; la extenuación producida por el sudor de sangre en el huerto de Gethsemaní; el bárbaro suplicio de los azotes; el viaje lento y penoso entre caídas y empujones, bajo el peso de su cruz, envuelto en la nube de polvo del camino, jadeante y agobiado hasta llegar a la cumbre del monte de la expiación, explican ciertamente el tormento material tan intenso, como nadie lo había experimentado jamás. Mi lengua se pegó al paladar "lingua mea adhoesit faucibus mei", había anunciado el profeta. Escrito estaba que el buen Jesús tendría sed.

Para dar una idea del sufrimiento horrible de la sed, la mitología pagana crea la figura de Tántalo mirando correr a sus plantas la linfa cristalina, sin que le sea dado humedecer con ella sus calcinados labios. La historia evoca después la ansiedad devoradora con que los ejércitos de Alejandro, tras largo peregrinar por el desierto, llegan a beber con tal avidez, que faltándoles el aiento, mueren asfixiados.

De todos los padecimientos físicos de la Víctima, debió ser éste, entonces, el mayor. Jesús no se quejó ni durante la flagelación; ni al sentir sobre el cielo sereno de su frente la presión desgarradora de las espinas; ni cuando los clavos torpes perforaron sin piedad el marfil exquisito de sus manos y de sus pies. Sólo la sed natural, como un vaho candente escapado de la ánfora sagrada de su pecho, pudo llegar a la condensación de un hondo clamor: "Sitio", sed tengo.

Venga, pues, el agua a mitigar esa sed.

Nunca elemento alguno fué llamado a una función tan alta y trascendental; como el agua, acaso porque sus propiedades señalan un término de evolución hacia lo superior, de transición orgánica hacia la misma vida. Junto al sólido, el líquido parece que se espiritualiza.

El materialismo dualista, que se insinúa en las primitivas concepciones filosóficas sobre la naturaleza, llegó hasta atribuir todo lo psíquico a una materia más depurada, adherida superficialmente a la substancia del cuerpo. Para Hipón, el alma era el agua.

Noble elemento, el líquido que reclaman los labios sedientos de Jesús, es también por su excelencia intrínseca, realidad y símbolo a la vez.

Es el agua que apacigua la sed material y despierta en el alma la sed de la inmortalidad; que lava el cuerpo y regenera el espíritu. Es el agua que va a servir para el bautismo, el agua de que el mismo Jesús habló a la mujer de Samaria junto al pozo de Sichen: "El que beba del agua que yo le daré, nunca jamás tendrá sed, porque se hará de él una copiosa fuente que saltará hasta la vida eterna".

Es, finalmente, el agua de la lluvia que baja de lo alto, para fertilizar los campos estériles de la morada de la hija de Dibon.

Como Cristo en el trance de su agonía, la humanidad afligida clama también ahora denunciando su sed.

En el Sahara africano, en aquel piélago inmenso de movible arena, es frecuente el fenómeno visual del espejismo, que brinda falsos mirajes, ciudades y jardines encantados, a veces el cielo debajo de los pies. El simoun sopla luego, y trombas enormes se levantan como fantasmas amenazadores lanzados a la conquista de las quimeras forjadas por la simple refracción de la luz solar.

Así el campo de las almas está hoy árido y seco, sin verdores y sin flores. Es el erial donde medran solas, en un monoplio absoluto, las especulaciones positivas, dominando el mundo en una extensión inconmesurable. También el espejismo hace aquí sus prosélitos y las trombas humanas se levantan amenazadoras en pos de conquistas ilusorias que exhiben como posibles los que saben de óptica y saben también de engaño.

Clamemos por un poco de riego, que transforme ese campo en heredad fecunda y aleje el peligro de ver, como en el Sahara africano, lo que en realidad no existe.

Que venga la lluvia bienhechora, con gérmenes de abono celestial, para que florezcan aquí abajo aspiraciones más elevadas y los hombres deban en las fuentes purísimas del ideal, del amor, de la paz y de la fraternidad, que Cristo dejó abiertas al clamar desde lo alto de la cruz: "Sitio", sed tengo!

Luis Bravo Taboada.

VI

Consumatum est.
Todo está consumado.
(Joan. XIX, 30).

Y hete aquí que el Hijo del Hombre, el trágico atormentado del Monte de los Olivos, no el príncipe de la Luz que se transfiguró en el Tabor, sintiendo próxima la hora de su muerte, murmuró estas palabras: "¡Todo está consumado!"

Todo el "pathos" del drama del Gólgota estriba en el carácter humano de la doble naturaleza de Jesús. Que un Dios haya sufrido el infamante y servil suplicio de la cruz, no parece magno portento; pero sí lo es el sacrificio consumado por el Hombre en carne mortal y perecedera. El dolor del hombre, por ser tal, nos conmueve más que la angustia de Dios, por ser quien es. Concebimos la congoja de la naturaleza humana, más no somos capaces de concebir la tribulación de la esencia divina. Todo lo que está más allá de las fuerzas humanas, hiere vivamente nuestra inteligencia, sin alterar nuestro sentimiento. Por eso el misterio nos atrae y desorienta con el prestigio de un enigma que nuestra razón no abarca ni comprende. Si lo abarcáramos, dejaría de ser misterio para constituir un problema científico soluble.

Es el hombre, efímero y doliente, el ser que murmura las desoladas palabras de la agonía. No por eso es menos grande el acto de amor del sacrificio de Jesús. Despojémosle de todos sus atributos superiores; apaguemos el nimbo luminoso que constela de divinidad su cabeza; rasguemos su vestidura y no veamos en él sino el sembrador de parábolas, hecho a imágen y semejanza de las criaturas.

Toda la vida de Jesús gira en torno a este sentimiento: el amor al género humano, o sea la caridad, esa nueva Gracia sonriente. Es el que amó mejor a los hombres. "Amáos los unos a los otros", repite sin cesar. "Sus pecados le serán perdonados, porque ha amado mucho", dice refiriéndose a la pecadora arrepentida. Predica en todos los instantes el evangelio del amor universal, la doctrina de la redención por el sacrificio, que es un acto de amor. Su corazón es una llama que arde inflamada por el dolor del mundo. Su piedad no es sino una forma del amor; su perdón es el amor mismo. Semejante doctrina del amor no era conocida ni practicada en el mundo pagano. En las vidas más puras de la antigüedad, el amor sólo aparece como un móvil secundario de los actos. Ningún sistema religioso está basado en el amor, ninguna escuela filosófica lo eleva a la categoría y el decoro de un fuego de purificación. Eros torpe, cosa alada, idea platónica o embriaguez divina, el amor pagano se remonta hasta la divinidad en Diotima de Mantinea, pero no se posa sobre los hombres como en los labios de Jesús. La esclavitud es la prueba decisiva y deprimente de la ausencia del amor a la especie entre los antiguos.

Jesús experimentó este amor en grado sumo. El espectáculo del dolor universal lo movería a ello. Pero él sabía que el hombre no era digno de sacrificio alguno; que la naturaleza humana, vaciada en un troquel eterno, no se modificaría; que si mil vidas tuviera y otras tantas veces muriese en aras de la salvación de las almas, las almas no dejarían de ser lo que fueron hace siglos y seguirán siendo en las edades; que la humanidad continuaría odiándose; sabía, por último, que su reino no era de este mundo... Y, a pesar de esto, ¿aceptó la muerte de la cruz para dar una prueba de su amor hacia los hombres? Si Jesús no es Dios, es menester divinizarlo por haber amado y muerto de amor por la salvación del género humano, con mayor razón que el paganismo que hizo la apoteosis de las vidas ejemplares que sobresalieron únicamente por su valor o su sabiduría.

La razón humana se detiene ante el misterio del cruento sacrificio del Hijo del Hombre por la redención de las criaturas. Aquí se entreabre un mundo superior donde percibimos débilmente la vislumbre de una humanidad sobrenatural. Aquí concluye, en otros términos, la humanidad de Jesús y comienza su divinidad.

Pero hemos venido considerando a Jesús como al más perfecto de los hombres y, como tal, la obra por él consumada, un sacrificio de amor, nos sugiere la visión de una humanidad más elevada que la nuestra, gracias a la cual sería posible el paraíso en la tierra. Jesús es la perfecta imagen del Superhombre verdadero, del ser que ha realizado la evolución que va de la materia al espíritu y recorrido la escala que va del becerro de oro a la paloma del Parácleto para vivir en una atmósfera de amor universal. Emancipado de la fatalidad de las pasiones, libre de las leyes del instinto, colocado más allá de las limitaciones de la criatura mortal, Jesús vive bajo la especie del hombre la existencia pura de los seres sobrehumanos.

En el principio era el Verbo, ciertamente; pero una vez consumada la obra anunciada por los profetas, "consumatum est", surgió la más pura religión del amor que haya florecido entre los hombres.

Eloy Fariña Núñez.

VII

Pater, in manus tuas commendo spiritum meum.
Padre, en tus manos encomiendo mi espíritu.
(Luc. XXII, 46).

El destino inmortal del hombre, que constituye el primer objetivo de la religión cristiana, tuvo su afirmación más solemne en el último instante de la vida de Jesús.

Precisamente cuando el frío de la muerte helaba las extremidades del cuerpo ensangrentado del Mártir, la vida estalló en un grito de triunfo: la luz divina rasgó de súbito las sombras que lo ahogaban y fijó las proyecciones infinitas de un haz de claridad a través de las edades.

En la generalidad de los humanos, la voz se apaga y extingue por grados a medida que se aproxima el instante de morir. En Jesús ocurre todo lo contrario. San Mateo hace notar que el Salvador dijo las últimas palabras "magna voce" con una gran voz.

Su magistral enseñanza debía ser preconizada así, sonora y vibrante, como una diana sobre una cumbre.

Muero, es cierto; pero, ¡oh Padre mío!, aquí tenéis en mí algo que es inmortal: mi espíritu, mi alma, mi íntimo ser: os lo entrego.

Era la llama interior, que se escapaba por los ojos, en una irradiación de soberana excelsitud; era el vehemente anhelo de verdad y de justicia; el noble sentido de la belleza y del bien; la intuición secreta de todo lo grande; la fuerza expansiva de un amor sin límites; lo que no podía morir, lo que no podía permanecer encerrado en la cárcel de aquel cuerpo, así fuera por el breve tiempo señalado a la resurrección.

La parte de humanidad quedaba ahí, tremolando como un pendón de ignominia, sujeto al asta de la cruz. El principio de vida eterna convergía victorioso a su centro: Padre, en tus manos encomiendo mi espíritu.

Platón decía, hablando del alma, que es el músico invisible que hace resonar la lira, esto es, el cuerpo. Los últimos arpegios del poema sinfónico que entonan los prodigios del Mesías, se mezclan al rumor de los presagios siniestros del viernes santo. Sobre el confuso torbellino de las notas lúgubres, quejumbrosas, intensas como lágrimas amargas, el ejecutor no visto abandona el instrumento de su arte y la gran voz del evangelio notifica la separación.

El símil del filósofo griego orientaba las creencias de la humanidad hacia la doctrina del Maestro, que en aquel instante definía el dogma fundamental del edificio majestuoso de la futura civilización.

Por eso es ésta la gran palabra, que cierra el capítulo de la redención del mundo con el acento de la autoridad divina que trajo a la tierra el Salvador de los hombres.

* * *

Jueves Santo

LOS ACTOS DE HOY

Se han celebrado esta mañana en todos los templos de la capital los oficios correspondientes al día de hoy.

La afluencia de fieles fué crecidísima desde las primeras horas, y los sacerdotes se multiplicaban en los confesionarios o dando la comunión.

Como suele ocurrir en estos casos, el fervor parecía exaltarse ante la evocación de los grandes misterios.

Después de la única misa, muy solemne, que se dice hoy, quedó descubierto el monumento en que se guarda el Santísima Sacramento.

En las primeras horas de la tarde se inicia la peregrinación de los fieles a través de los templos. El sol brillante de la tarde primaveral ilumina una vez más el cuadro tradicional de la piedad bonaerense.

Los círculos de obreros harán las visitas en corporación.

Al anochecer los oradores sagrados ocuparán la cátedra para pronunciar el sermón de Institución de la Eucaristía, de acuerdo con los programas que ayer publicamos.

Entre las 10 y 1 de la noche se cerrarán todos los templos.

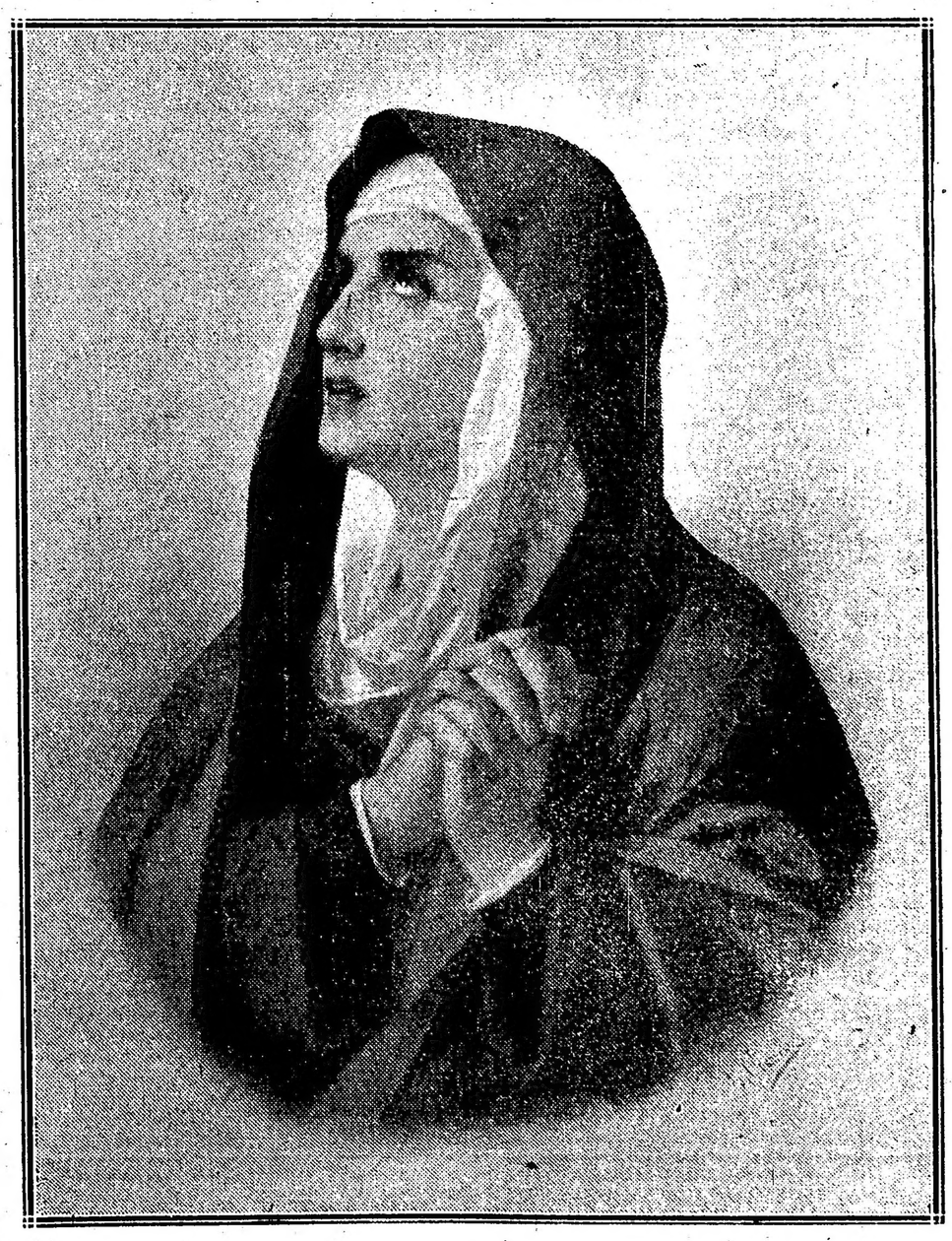

Mater Dolorosa

TEATROS, AUTORES, ARTISTAS

PALIQUE

TEATRO DE ESTADO

Concurrimos ayer tarde a un ante-ensayo general de la comedia "Cosas de América", del escritor uruguayo don Ismael Cortinas, en el Apolo. En un descanso entre el primero y segundo actos, supimos por órgano de Roberto Casaux que el drama "El señor juez", de Delio Morales, estrenado el lunes último, bajaría del cartel hoy jueves 20, es decir, después de tres representaciones.

He ahí cómo una obra nueva, que ha costado a su autor desvelos y sinsabores para escribirla; cómo una obra nacida en medio de legítimas esperanzas de triunfo que consagraran una iniciación honesta y proba en la ardua carrera teatral, cae relegada al olvido del archivo; no porque sus condiciones artísticas sean inferiores al punto de merecer el ostracismo, sino porque la empresa carece de suficientes recursos económicos para sostenerla y defenderla durante el tiempo indispensable para que ella consiga imponerse a las versátiles veleidades del público.

En Europa: en Francia, por ejemplo, los reglamentos de la Sociedad de Autores estipulan que toda obra teatral aceptada y llevada a escena deberá representarse, como mínimo, una decena de veces. De tal manera, el compromiso liga formalmente al empresario o director artístico cuando recibe un manuscrito y resuelve su aceptación, evitándose así la comisión de un grave abuso que consiste en ensayar un género y luego otro, a capricho y fantasía de quien desempeña el cargo de censor de obras, con evidente perjuicio de los intereses morales y materiales del autor.

Pero entre nosotros sería inaplicable la exigencia; por cuanto el sistema de organización de las empresas es diferente; las empresas son dos: la de "gastos" y la de "compañía", quedando esta supeditada a aquella en muchos casos en que le resulta imposible desenvolver una acción autónoma y concordante con sus miras desligadas de preocupaciones comerciales... como debería ser.

Las exigencias de la "nómina", o sea el pago decenal de los haberes de los actores desvirtúan todo esfuerzo de naturaleza idealista. La gente de bastidores tiene que comer; y cuando un drama "no da", desde la noche consecutiva al estreno, ¡está ya condenado a desaparecer en el plazo más perentorio!

Por otra parte, nuestro público es caprichoso en extremo. Sus gustos e inclinaciones varían con un eclecticismo que, lejos de ser el fruto de una refinada cultura que busca orientaciones varias y apartadas de los caminos trillados, obedece más bien a una unilateralidad de criterio proveniente de la ineptitud y de la superficialidad.

Una familia solicita por teléfono que le reserven localidades para la función de anoche, "sin enterarse previamente de la índole del espectáculo". Llega al Apolo, mira el programa una de las señoras y exclama: "¡Ah! ¿representan un drama? ¡caramba! usted dispense la molestia; pero... no vamos a entrar... dispongan de las localidades... Para ver cosas tristes, nos basta y sobra con las que ocurren en casa.

Las familias no quieren ver dramas, por atinadamente pensado que esté su argumento y por interesante que sea. Por lo general, el drama entraña un conflicto moral y del hábil desarrollo de sus escenas surge una enseñanza profícua y saludable. De ahí la ojeriza colectiva que se le tiene. La gente quiere reir"... y consiguiéndolo, no se encuentra exigente respecto de la calidad de la comedia, de la plausibilidad de la trama y de la consecuencia de los efectos. La cuestión es "pasar un buen rato", sin escuchar disertaciones filosóficas. Si en tésis abstracta "la moral es buena", su predicación desde las tablas y en forma colectiva molesta y fastidia...

Pero es indudable que hay público para todos los géneros.

No todos los espectadores que concurren a nuestros teatros nacionales piensan únicamente en dilatarse el bazo y facilitar el más o menos rápido proceso de su digestión, siendo a mandíbula batiente hasta en las situaciones más absurdas y grotescas. Mas, si una compañía carece de suficientes recursos económicos para sostener un drama que en sus primeras cuatro o seis representaciones no llena más que un cuarto de platea y unos cuantos palcos vendidos, los aficionados al teatro de ideas no se enteran y la tentativa fracasa sin remedio.

La única manera de salvar tan grave anomalía, que concurre poderosamente a estancar la producción teatral argentina dentro de los estrechos límites del sainete burdo e insubstancial, perteneciente a lo que hemos calificado certeramente de "género ínfimo", es que los poderes públicos, previo examen de los positivos méritos de las compañías que hoy actúan en forma descollante, las subvencionen con una cantidad mensual suficiente para llenar las necesidades vitales de sus elementos, esclavos de la "nómina" antes mencionada.

El futuro gobierno que subirá en octubre próximo le tocará abocarse la realización de esa necesaria obra sin la cual no es posible fomentar la producción dramática del país. Los comienzos son harto difíciles; un autor novel que ve su creación vivir la precaria vida de las flores tiene necesariamente que descorazonarse y sentirse prematuramente amargado el corazón ante tan flagrante injusticia.

En cambio, las tonterías más enrevesadas triunfan, premiándose de tal suerte la simulación utilitaria a expensas del verdadero talento. ¡No nos vayan a decir, con desdén, que "cada pueblo tiene el teatro que se merece"!—R. M.

LOS CONCIERTOS

EN EL COLISEO

Concierto Romaniello

El señor Luis Romaniello de cuyas sobresalientes cualidades de intérprete hemos tenido oportunidad de ocuparnos, prepara para el sábado próximo a las 4.30, una audición de música sacra, que promete revestir las proporciones de un acontecimiento artístico.

El maestro Romaniello ha escogido un selecto programa, en cuyo desarrollo prestarán su valiosa colaboración, las señoritas Filomena Urizar y María Esther Molli, los señores Carlos Rodríguez y Marcelo Urizar, y los coros del Orfeó Catalá, ya famosos entre nosotros, guiados por su director el maestro Vilatobá.

Entre las obras a ejecutarse figuran: el "Stabat Mater" de Pergolessi, la "Plegaria" de Stradella, el "Ave Verum" de Gounod, el "Agnus Dei" de Bizet, y el "Ave María" de Verdi, para voces y orquesta, y otras de Scarlatti, Asioli, Sarri, etc., para orquesta.

El prestigio artístico de que goza el señor Romaniello, y la importancia de sus colaboradores aseguran un éxito brillante a esta iniciativa.

La señorita Urizar es discípula distinguida del profesor Genina y la señorita Molli, alumna de la señora Colonnell, circunstancias que bastan para dar idea de su preparación.

Oportunamente daremos a conocer el programa en todos sus detalles.

ASOCIACION DE LA CRITICA

Como anunciamos, se realizará esta noche a las 9, en el teatro Coliseo, el primer concierto sinfónico organizado por la "Asociación

María Luisa Notar, primera dama joven de la Compañía Parravicini

de la Crítica" bajo la dirección del maestro Ernesto Drangosch.

La orquesta de 90 profesores ejecutará el programa siguiente:

Primera parte. — Sinfonía 1.a en re, Scambati. a) allegro vivace, a) andante mesto. c) scherzo, d) serenata, e) finale.

Segunda parte. — Nenia de Mefistofele, canto por la señorita Tullia Marzarí. Marcha al Suplicio, Berlioz. Marcha fúnebre del "Crepúsculo de los dioses", Wagner.

Mañana a la noche se efectuará en el mismo teatro el segundo concierto con los mismos elementos que desarrollarán el programa siguiente:

Primera parte. — Sinfonía en re, Cesas Franck: a) lento allegro, b) moderato, c) finale.

Segunda parte. — Ave María (Gounod) cantado por la señorita Tulia Marzari. Le Déluge, preludio, C. Saint Saens. Encantamiento del Viernes Santo, de Parsifal, Wagner.

LA ESCENA ARGENTINA

ARGENTINO

Aumenta el éxito de "Mamá Culepina". La cohesión de la fórmula Rico-Pablo-Parravicini parece inconmovible. El asistente Oyarzábal ha tomado en cuenta los desinteresados consejos de la crítica y mantiene su actuación dentro de una comicidad honesta.

APOLO

"El señor juez" abandona el cartel por las razones que en otro lugar exponemos. Le substituye el afortunadísimo "Distinguido ciudadano". Probablemente el lunes 24 se estrenará "Cosas de América", de Ismael Cortinas.

TEATRO EXTRANJERO

OPERA

El festival de ayer

Numerosa y elegida concurrencia acudió ayer a la Opera donde celebrábase el anunciado festival en honor de Tórtola Valencia, con el concurso desinteresado de la gentil tonadillera Aurora Jauffret (La Goya). Esta cantó varios de los mejores "couplets" de su repertorio, vistiendo los trajes apropiados; el más sencillo resultó el que mejor le sentaba: el vestido rojo de "chula madrileña". Cosechó nutridos aplausos.

De las danzas de Tórtola Valencia, destacamos en definitiva tres, que nos parecen sobresalientes: "La muerte de Aase", de Grieg, "La serpiente", de Delibes, y "La danza del incienso", de Bucalossi. Esta última resalta sobre el conjunto, de una manera extraordinaria; la actitud hierática y solemne de la entrada con el sacro pebetero en alto; la mímica descriptiva reproducida de un bajorrelieve que existe en el museo de Luqsor dan la impresión de una perfecta reconstitución de la época. Tórtola Valencia es sumamente discutida, como ocurre con todo lo que vale. Unos dicen: "no emociona a su público porque no se conmueve ella misma..." Otros: "¡es admirable! por encima de todo lo análogo, visto hasta hoy..." Sea lo que fuere, la visión de arte es indiscutible, máxime en las tres danzas mencionadas.

A último momento, el anunciado estreno de "La danza de Aixa" del compositor argentino Pedrell, por una causa desconocida fué reemplazado por el 'capricho árabe", de Tárrega.

CARAMBA-SCONAMIGLIO

La compañía italiana de operetas Caramba-Sconamiglio que debutará en el Coliseo el lunes 24 del corriente, con la opereta del maestro rumano Darclée, "Amore in maschera", trae, según anuncio fidedigno, un nuevo y vistosísimo decorado y un vestuario suntuoso; con lo que la "mise en scene" será excepcionalmente superior a la de temporadas anteriores.

El repertorio consta, además de las obras ya conocidas y más popularizadas, con unos cuantos estrenos de interés; los iremos exponiendo con oportunidad. La temporada anúnciase brillante.

CRONICA EUROPEA

DE BARCELONA

Novedades: "El intérprete de Hamlet", tragicomedia, en un prólogo y cuatro actos, de Felipe Sassone.

Al señor Sassone le cautivó la idea de escribir una glosa al "Hamlet". ¡Pueden decirse tantas cosas acerca del atormentado príncipe de Dinamarca!... ¿Y por qué no decirlo en forma teatral? ¿Por qué no hablar de "Hamlet" desde el escenario? Empeño, este, digno de un gran ingenio ¡Una glosa del "Hamlet"!...

Y el señor Sassone, atraído por aquella alma que alguien ha calificado de hoguera inmensa, comenzó a escribir. Y desde las primeras cuartillas se adivina la lucha entre el poeta inspirado y el dramaturgo, algo torpe. De ahí que al lado de escenas bellísimas, que atraen, que sujetan con el zarpazo de lo grandioso, nos ofrezca el dramaturgo recursos pueriles, de una candidez y de una pobreza manifiestas. El señor Sassone no acierta a reducir la glosa de aquella hoguera inmortal al pequeño espácio que existe entre unos telones, unas tablas y unas bambalinas.

Momentos hay en la tragi-comedia en que parece que el poeta va a vencer; — cuando Miguel va a matar a Polonio que estaba escuchando tras los tapices, y en el bellísimo final del tercer acto, lo mejor de la obra a nuestro modestísimo juicio; — poco después, en la jornada cuarta, falta al dramaturgo habilidad y la grandeza de la concepción queda empequeñecida por la técnica.

Esta lucha constante desde que la cortina se levanta después del prólogo, — un prólogo en verso fácil, — se adivina hasta en los episodios más ajenos a la trama principal, mejor diríamos, única, de la obra; personaje arrancado a la realidad es don Fermín Cabeza, el literato americano que pregunta de quién es la "piecita", — el "Hamlet", — y la escena en que esto sucede es un prodigio de gracia y observación; personaje burdo, con frases que desentonan de la obra, es el empresario italiano, que repite tres o cuatro veces el chiste archinesco de la "compañía de cadáveres".

Y así todo. El señor Sassone nos eleva a una cumbre toda luz, toda belleza, y luego, bruscamente, se apaga el sol ante la preocupación de "hacer teatro".

En el diálogo, compuesto sin preciosismos de forma, abundan pensamientos hermosos, de belleza innegable, dichos, unos, sin retórica, otros con ella, para que hasta en los menores detalles aparezca la desigualdad de esta obra, tan grande en el pensamiento del poeta, y tan defectuosa en la ejecución.

El público, muy numeroso, oyó con agrado el prólogo, dicho magistralmente; con cierta frialdad el acto primero, y con entusiasmo la escena de Miguel y Horacio, en el segundo acto; el diálogo entre Miguel y Ofelia del mismo acto, y la citada de la jornada tercera, aplaudiendo sinceramente al final de la obra.

Morano, el actor ilustre tan alabado por nosotros y que tan brillante campaña realiza ahora en Novedades, subyugó a todos con su arte único y maravilloso. El desdichado Miguel, el comediante de espíritu atormentado por horrible duda, tuvo en el gran actor un intérprete como no pudiera soñarlo nadie. Las ovaciones tributadas al señor Morano, calurosas, prolongadas, merecidas, se sucedieron en el transcurso de la representación. No cabe, en realidad, un más grande acierto ni un mayor éxito que los obtenidos por el señor Morano, que hace de la tragicomedia del señor Sassone una de sus más grandes y más difíciles creaciones.

La señorita Villegas y los señores Manteagudo, Pastor, Aguado, Campos, Cobeña y demás, contribuyeron con su esfuerzo al buen éxito de "El intérprete de Hamlet", que lo obtuvo altamente satisfactorio.

TEATROS ROSARINOS

Opera—

Anoche la compañía Molasco, que tanto éxito ha obtenido en este teatro, puso en escena "Sueño de artista" y "París de noche", obras ambas en cuya interpretación alcanzaron los intérpretes merecidas ovaciones.

La compañía Molasco, en vista del éxito obtenido en la Opera, parece que ha resuelto quedarse en dicho teatro hasta el domingo próximo.

Es de notarse la selecta concurrencia de familias que asiste a este coliseo.

Politeama—

Se exhibe en este teatro la película "Bajo el sol de la Pampa", en la que juegan importantes papeles los aplaudidos actores nacionales Vittone y Pomar.

La película, aunque sumamente deficiente, del punto de vista de su novelación, en cuyo argumento nótanse vacilaciones y superabundancia de escenas inútiles, logra interesarnos, más que todo debido a las simpatías de que gozan entre nuestro público los principales intérpretes.

Por lo demás, se advierten en esta película graves defectos de técnica, deficiencias en las revelaciones y hasta aparecen escenas tomadas fuera de foco.

No obstante, la prensa local, con muy buen tino, aplaude estos ensayos, base de futuros perfeccionamientos del arte cinematográfico nacional.

—El activo y experto empresario del politeama, don Francisco Montal, parece que por fin se ha decidido a ofrecernos el debut de Mirko, que desde hace tiempo lo viene anunciando.

Comedia—

La anunciada conferencia de la poetisa rosarina Alfonsina Storni se llevó a efecto en la Comedia, ante público muy numeroso y selecto.

La conferencista fué aplaudida.

—Ha partido para la capital federal el representante de la empresa del teatro de la Comedia, con el fin de contratar una compañía de operetas que realice una temporada en este teatro.

Probablemente, García tratará de conseguir que venga a Rosario la compañía Arce.

La Pasión—

Habrá "pasión" en estos días en dos teatros: Comedia y Olimpo.

Jambrini y Cristiani serán los respectivos cristos.

EXTRA

ARMADOS DE 40 CTS.

ES EL GRAN CIGARRILLO FINO

NOTAS POLICIALES

EL DRAMA DE ANOCHE

Esta mañana fueron llevados a la Morgue a los efectos de la autopsia los cadáveres de la niña Angela Risso y del sujeto Ernesto Guzmán, protagonistas del drama que se desarrolló anoche en el inquilinato San Juan 2763.

Una vez efectuada la operación por los médicos forenses, el juez de instrucción doctor Campillo ordenó que el cuerpo de Angela fuera entregado a sus deudos.

La inhumación del cadáver tendrá lugar esta tarde.

Ha quedado perfectamente comprobado que Guzmán asesinó a la muchacha y luego se suicidó por haberse negado aquélla a acceder a las pretensiones matrimoniales del individuo.

La policía ha terminado el sumario y hoy será remitido al juzgado para su archivo.

ATROPELLADO POR UN AUTOMOVIL

Esta mañana, en la esquina de las calles Miró y Río Cuarto un automóvil cuyo conductor huyó, atropelló a Arturo Merlini en momentos que éste cruzaba la calzada.

Merlini rodó por el pavimento y una de las ruedas del vehículo le pasó por encima de la pierna izquierda facturándosela.

La víctima en una ambulancia fué llevada al hospital Teodoro Alvarez, donde quedó en asistencia.

La policía procura la detención del conductor del automóvil.

UN LESIONADO

Anoche, en la esquina de Paseo Colón y Chile, por cuestiones surgidas en el momento se suscitó un incidente entre Silvestre Lesta y un sujeto al cual aquél no conocía.

Después de un cambio de palabras, el desconocido con un bastón le aplicó un golpe en la cabeza a Lesta causándole una lesión leve.

Acto continuo el agresor huyó.

MENUDENCIAS

Don Alfredo Barbieri, dueño de una fábrica de cigarros establecida en la calle San Antonio 542 ha denunciado en la comisaría 32 que un dependiente que tenía a su servicio y que ha desaparecido le defraudó una cantidad de cigarros que estima en 64 pesos.

La policía procura la detención del acusado.

—Se presentó hoy en la comisaría 3.a Cándida Sanza y denunció que de una pieza que ocupa en la casa Rivadavia 1157, durante su ausencia le han robado 40 pesos que guardaba en un baúl.

—El vendedor de periódicos Alejandro Marcos Dávila denunció en la comisaría 9.a que en la esquina de Corrientes y Bermejo dos individuos le hurtaron cuatro pesos.

Los acusados han sido preventivamente detenidos.

—El vigilante de la sección 8.a. Guillermo López ha denunciado en la comisaría 34 que anoche, de su domicilio calle Achala 3615, le ha sido hurtado el uniforme de verano.

Colectividades extranjeras

COMITE ITALIANO DE GUERRA

El comité de la sección 18, presidido por el doctor José V. Varalla, prepara para el 25 del corriente un gran festival en el teatro Politeama.

Prestará su concurso el maestro Malvagny con la banda municipal, que ejecutará un escogido repertorio, entre lo que figura la marcha triunfal de que es autor titulada "Hacia la victoria".

CLUB FRANCES

El 28 del corriente celebrará este club una asamblea extraordinaria y la asamblea general ordinaria, a las 8 de la noche.

CENTRO REPUBLICANO PORTUGUES

El 22 del corriente tendrá lugar una interesante fiesta organizada por este centro a las 9 p. m.; en el salón de la sociedad Unione e Benevolenza, Cangallo 1362.

Se ha confeccionado un interesante programa, realizándose a continuación un baile familiar.

UNIVERSITARIAS

FACULTAD DE INGENIERIA

Los exámenes de promoción en esta Facultad, para segundo año de arquitectura, se realizarán el 24 del corriente, a las 8 de la mañana.

El martes 25 del corriente, a las 5 p. m., se efectuarán los exámenes de proyectos de agrimensura.

FACULTAD DE DERECHO

Inauguración de cursos

El 24 del corriente, a las 9.30 a. m., el doctor Ernesto Weigel Muñoz, inaugurará su curso de Derecho Romano (1.ª parte).

A las 4 p. m., el doctor Francisco Ovidio inaugurará el curso de Derecho Marítimo (2.º año del notariado).

DE LA PLATA

ASUNTOS CRIMINALES

El juez del crimen, doctor Villar Sáenz Peña, por la secretaría Orione, falló la causa seguida a José Ciero y Juan Feuli, por hurto en Morón, condenándolos a dos años de presidio.

—El doctor W. Ocampo, por la secretaría Alsina, falló la de Constantino Manuel Pérez y Marco A. Marille, por disparo de armas y lesiones en Lobos, absolviéndolos de culpa y cargo.

JOCKEY CLUB DE LA PROVINCIA

Para el lunes 24, a las 9.30 p. m., han sido convocados los socios de esta institución, a fin de proceder a la elección de presidente, vicepresidente y seis miembros de la comisión directiva por terminación de mandato de los señores Luis M. Doyhenard, Manuel F. Gnecco, Ernesto Larrain, Albino Barrios, Clemente Benavídez, José Alberto González, Ezequiel Llera Achával y Torcuato Rivas.

CENTRO CATOLICO DE ESTUDIANTES

El 26 del corriente tendrá lugar la asamblea general de socios de este centro católico, para efectuar la renovación de autoridades por el término prescripto por los estatutos.

—Esta mañana, a las ocho tuvo lugar en el templo parroquial de San Ponciano la comunión pascual de los socios del Centro Católico de Estudiantes. Este acto religioso vióse muy concurrido, dando margen a una imponente y hermosa ceremonia.

UNIVERSIDAD DE LA PLATA

Apertura de cursos

El martes 25 del corriente, a las 2.30 de la tarde, tendrá lugar con toda solemnidad la apertura oficial de los cursos de 1916 en la Universidad. El acto público se celebrará en la sala magna, al cual asistirán el ministro de instrucción pública, rectores y académicos de las universidades y los altos funcionarios del gobierno de la provincia y numerosas familias de la sociedad platense y de la capital federal, que han sido especialmente invitadas.

Al propio tiempo se dará por iniciado el homenaje a Miguel de Cervantes, con motivo del tercer centenario de su muerte.

El solemne acto será presidido por el ministro de justicia e instrucción pública, doctor Saavedra Lamas, quien hará uso de la palabra, lo mismo que el presidente de la universidad de La Plata, doctor Joaquín V. González y el profesor de la misma institución, don Ricardo Rojas.

GASTOS DE LOS OFICIALES DE JUSTICIA

La suprema corte, en acuerdo extraordinario, ha resuelto ayer que los gastos de traslación necesarios a las diligencias que deben practicar los oficiales de justicia de los jueces letrados, fuera de radio que establece el artículo 37 del código de procedimientos, es decir, pasadas las diez cuadras distantes del asiento del juzgado, deberán ser abonados por los interesados en las diligencias que deban practicarse.

LOS MISMOS RECREOS DE MONTE CARLO

CASINO ALTA GRACIA

ESTÁ ABIERTO TODO EL AÑO

SEÑORAS Y CABALLEROS

Si usted desea obtener una hermosa y abundante cabellera, rápidamente y sin gastos hasta vistos los resultados positivos, escriba en seguida al

INSTITUTO CAMPBELL, Reconquista 545

491-v-ab. 28

CRONICA SOCIAL

Con la pompa habitual se han celebrado esta mañana en la catedral los oficios del jueves santo, actuando el arzobispo asistido de numeroso clero.

La liturgia desplegó con toda magnificencia el vistoso aparto de circunstancias.

Tenía una numerosa representación la secular archicofradía del Santísimo Sacramento, en sus dos secciones, de damas y caballeros.

Estaban entre muchas otras las siguientes señoras y señoritas:

Elisa Alvear de Bosch, Elvira de la Riestra de Láinez, Ercilia Lynch de Casares, Celina Huergo de Estrada, Filomena D. de Devoto, Adela Saraza de Favier, Elena Napp de Green, Laura Carlés de Guerrico, Luisa Magnanini Elía de Lacavera, María Luisa Elía de Lamarca, María Augusta Estrada de Lezica Alvear, Teodelina Alvear de Lezica, Eloisa Frías de Martínez de Hoz, Adelia Harilaos de Olmos, Irene Ortíz Basualdo, Carolina Lagos de Pellegrini, Inés Ortíz Basualdo de Peña, Julia Estrada de Pizarro, Rosa Murature de Murature, María Eugenia Quintana de Uriburu, Edelmira Irigoyen de Ramos Mejía, Damasa Zelaya de Saavedra, Etelvina Costa de Sala, Elvira Bonorino Udaondo de Sojo, Teodelina Lezica de Uriburu, Ercilia Carranza de Amadeo, Delfina Artayeta de Amadeo, María Ignacia Argerich, Mercedes Marañao, Isabel Udaondo de Bonorino, Isabel Bonorino Udaondo de Marcó, Magdalena Cantilo de Bullrich, María Lanina Madero de Bustillos, Josefina Achával de Cantilo, Matilde Palacios de Carranza, Dolores Riglos de Achával, Dolores Achával, María Eugenia Domecq García, Sofía Hernández, Adela Unzué de Leloir, Mercedes Lynch Gorostiaga, Catalina, Celestina y María Gertrudes Villarino, María Eugenia White, María Barreiro de Aguirre, María Josefa Alegre, Ernestina Perez de Alzaga, Julia del Carril de Vergara Biedma, Elena Frías de White, María Elena White Frías, Sara Estrada de Villate, Mercedes Estrada de Castillo, María Unzué de Alvear, María Carmen Sala de Demaría, María Luisa Gorostiaga de Lynch, Adela Atucha de Gramajo, Josefina Leloir de Udaondo, etc., etc.

⊙⊙⊙

El señor Eduardo Peña y señora Carmen Alvear de Peña, ofrecieron anteayer un té, retribuyendo atenciones, en su estancia San Jenaro, donde actualmente se encuentran.

Los invitados visitaron en alegre caravana las dependencias del importante establecimiento, bailando luego hasta entrada la noche.

Participaron de tan agradable reunión los señores:

Saturnino Zemborain y su señora Cora Videla Dorna; Alejandro Gowland y su señora María Carlota Peralta Alvear, Mario del Carril y su señora Cora Zemborain, Norberto Láinez y su señora María Elina Peralta Alvear, Luis F. Terrero y su señora Susana Stegman, Daniel Videla Dorna y su señora Celina Madero, Guillermo Madero y su señora Elena Terrero.

Señoritas: Susana Peralta Alvear, Adela Zemborain, Delia Madero, Adela Woodgate, Adela Sánchez Terrero, Arminda Stegman, Susana Terrero y un grupo de jóvenes.

La estancia de los señores Peña es vecina de los señores Peralta Alvear hermanos, Saturnino Zemborain, Federico Terrero y otros, y esta circunstancia favorece una vinculación continua, pero una corriente de sociabilidad muy animada.

Para el domingo próximo, los señores Vicente, Carlos y Zenón Peralta Alvear anuncian una gran fiesta campestre, en la que figurarán bailes nacionales, corrida de sortija y otros números de la misma índole.

Serán invitadas todas las familias vecinas y de más está decir que los mencionados caballeros harán verdadero derroche de su hospitalidad obsequiosa y del reconocido "savoir faire" que les distingue.

⊙⊙⊙

La sociedad de Beneficencia de la Capital ha resuelto que el sábado 29 del corriente se efectúe en el Hospital de Niños el acto de la colocación de la piedra fundamental del nuevo pabellón de consultorios externos.

⊙⊙⊙

Hoy, a las 3 de la tarde, serán conducidos al cementerio de la Recoleta los restos de la señora Federica Dohrmann de Guijarro, viuda del hombre público boliviano doctor Antonio Guijarro.

La señora de Guijarro falleció ayer en esta capital.

Hallábase vinculada a distinguidas familias de Chile y Bolivia y era una dama muy respetable por su abolengo y sus virtudes.

⊙⊙⊙

Pasado mañana se llevará a cabo en San Isidro la anunciada fiesta de beneficencia a favor del hospital de la localidad.

Se trata, como es sabido, de una velada artística, en el local del cine Colombo, con el concurso de un grupo de niñas y jóvenes conocidos.

Se representará la aplaudida comedia de los hermanos Alvarez Quintero, titulada "Doña Clarines", con el siguiente reparto:

Doña Clarines, señorita María del Carmen Casares; Farcela, señorita Nelly Daireaux Molina; Tata, señorita María Luisa Casares; Daria, señorita Angélica Ebbeke; Miguel, señor Enrique Meyer Arana; Don Basilio, señor Federico Caballero; Luján, señor Roberto C. Solveyra;; Escopeta, señor Raúl Molina; Crispín, señor N. N.

También se dará el entremés de los mismos autores, "El flechazo", en el que intervendrán la señorita María del Carmen Casares (Milagros) y el señor Raúl Molina (Pepe).

Invitan para la fiesta las señoras y señoritas:

Etelvina C. de Sala, Sara G. L. de Becú, Juana B. de Jiménez, Matilde F. de Ayerza, Emilia S. de Cayol, Débora C. de Jiménez, María Pirán, Amalia Gramondo, Justa E. de García Fernández, Carolina García Lagos, Clara Beláustegui, Dolores A. de Elortondo, Carmen M. de Bustamante, Margarita Crisol, María Antonia L. de Fernández, Elena Becú, Carolina F. le Arana, Magdalena C. de Bullrich, María Cristina C. de Beccar Varela María C. de Palacios, Elisa L. de Aranda, Elena E. de Hoevel, Teresa P. de Manzone, Enriqueta P. de Malbrán, Josefina S. Travers, María Isabel M. de Obarrio, Lorenza S. de Rolón, Carolina C. de Malbrán, Remedios O. de Beccar Varela, Manuela D. de Escalada, María Carmen S. de Demaría, Mercedes B. Baliero, María Cristina Gramondo, Juana H. de Obarrio, Eloísa P. S. de Klappenbach, Paula Pirán, Margarita M. de Barreiro, Elvira P. Cranwell, Elcira Beláustegui, Sara B. de Zorraquín, Elisa T. de Bustamante, Justina R. de Rolón, Inés A. de Díaz, Lucila S. de Lezica, Gregorina M. de Lagos, Adela G. B. de Malbrán, Eufemia Gramondo, Celia H. de Santillán, Sara L. de Martínez de Hoz, Matilde N. de Noceti, Rosa H. de Becú, Mercedes de Guerrico, Delfina M. de Virasoro, María Elena C. de Muñiz, Magdalena G. B. de Pancio.

Las localidades pueden abonarse antes de la fiesta, en la calle 25 de Mayo 450 San Isidro. Los precios de aquellas han sido fijados en 15 pesos los palcos; entrada y asiento 4 pesos; niños 2 pesos, y entrada a palco un peso.

⊙⊙⊙

El 24 del corriente, a las 3 de la tarde, se efectuará en casa de la novia el enlace de la señorita Juanita Spinelli Thomson con el señor José Barreiro Deheza.

—El 27 del corriente será bendecido en la iglesia de San Nicolás el enlace de la señorita Emilia Carroll con el señor Horacio Posadas.

—Ha sido pedida la mano de la señorita Leticia Williams para el señor Germán Paats. La boda se realizará en el corriente año.

—Pasado mañana se realizará el enlace de la señorita María Esther Allende con el señor José de Robledo.

—Para el 27 de mayo próximo se ha fijado el enlace de la señorita María Esther Ardouin con el señor Juan Amado.

⊙⊙⊙

Se halla mejor el doctor Manuel Obarrio, que ayer sufrió un ataque en su residencia de San Isidro.

⊙⊙⊙

Se han ausentado para Cacheuta el doctor Tomás Le Bretón, su señora María Pereyra de Le Bretón y la señorita Manuela Lloveras.

⊙⊙⊙

Esta tarde se efectúa en el cementerio de disidentes el sepelio del señor Gustavo Essen, fallecido ayer en esta capital.

El extinto era secretario general de la compañía Argentina de Navegación, y tanto en ese cargo como en todas las esferas en que le tocara desenvolver sus actividades, supo conquistarse unánimes simpatías, por su laboriosidad y las bellas prendas de su carácter.

El sentimiento de pesar causado por su muerte ha de ponerse de manifiesto sin duda en el acto del entierro.

⊙⊙⊙

Los encajes comienzan a escasear.

Poco a poco — escribe una cronista — aún en los países más alejados, más envueltos en su neutralidad, se van dejando sentir las consecuencias de esta guerra, que ha de marcar en la historia el comienzo de una nueva Edad. Todo lo que nos parece sencillo y trivial, todas las cosas a las que apenas prestamos atención, se agrandan con extraordinaria importancia cuando estamos a punto de perderlas.

En el orden de los trajes femeninos empiezan a faltar la fantasía, y lo que es peor no hay materiales para ejecutar las concepciones de las modas nuevas. Son a lo sumo formas nuevas con telas antiguas. Las fábricas que surtían al mundo no trabajan; los telares están parados por falta de brazos: faltan las tintorerías, ese arte precioso, no bien apreciado; y los comerciantes no nos respouden de la solidez del color; las ricas pieles de Rusia y del Oriente escasean, y los encajes desaparecen casi por completo. Aun las existencias que había en el comercio ocultan algo la bancarrota, pero la carencia absoluta se hará pronto sentir.

Y de todos estos atavíos femeninos, frívolos, que formaban un conjunto amable, moderno, vivo en todo el ambiente influído por la mujer, quizá el que más echaremos de menos será el encaje. Los más bellos encajes eran de Francia, de Italia y de Bélgica, las naciones castigadas con el azote de la guerra.

Evoco las visitas que en mejores días hice a los centros productores de encaje. Mi recuerdo acaricia con tristeza la figura de aquella encajeras ancianistas, de Brujas, de Malinas y de Bruselas, que con sus dedos nudosos, pero siempre ágiles, iban tejiendo los hilos en ese entrecruzamiento ideal de las mallas de un encaje, que parece tener algo de signo cabalístico y misterioso que dicta una suprema voluntad. Bruselas tenía el más bello museo de encajes del mundo, y en él figuraban las grandiosas blondas españolas, las clásicas Almagro, que apenas conocemos nosotros, y las viejas y suntuosas filigranas de nuestra patria. Apena pensar en la pérdida de esas joyas, de esos románticos atavíos de encaje histórico que lucían en los cuellos y vuelillos los retratos de Van Dyck y de Rubens.

Francia, que intentaban restaurar su pasada importancia en los renombrados encajes de Valencennes, Chantilly q Alencon y la producción de las regiones de Auvernia, Normandía y Lorena, tiene hoy ocupadas sus mujeres en desempeñar oficios más rudos, para suplir la actividad de los que, en vez de labrar los campos, combaten en las trincheras. Lo mismo ocurre en los centros productores de Inglaterra, Bedford, Buckingham y Devonshire. Hasta los toscos encajes alemanes de Sajonia y los primitivos de Turquía y las Baleares van a desaparecer. El arte del encaje sufre una crisis mortal.

Los encajes de Venecia y de Burano no se libran tampoco dé la mala influencia. Ese algo tan sutil, tan romántico, tan suave y tan femenil que tienen las redes del encaje ha hecho atribuir siempre a su invención las leyendas poéticas. La leyenda de la enamorada pescadora que bordaba las redes de un prometido que no había de volver, no tiene tanto valor en ninguna parte como en Venecia. Allí la red del encaje tiene algo de red marina, quizá porque la mar es la señora de Venecia, que se ha entronizado con ella sobre la costa del Adriático. Los encajes de Venecia son todos delicados encajes a la aguja, tejiendo paciente con ese pequeño instrumento de metal y la delicada hebrilla de hilo, mallas y barretas, flores y fantasías, coronas y rostros de virgen, monstruos y plantas estilizadas; todo un ensueño bellísimo, vago, que sigue siendo vago y bello en la indecisión de sus dibujos. Caad encajera veneciana es incapaz de ejecutar sola un encaje; cada una tiene sólo la especialidad de un determinado punto de aguja. En cambio, las belgas ejecutan los trazos más difíciles al huso. Porque el encaje belga es el encaje al huso por excelencia. Aterraba ver la suma de trabajo que representaba para esas pobre mujeres mover tantas docenas de huesillos, pendientes de un hilo invisible, para lograr sus combinaciones mágicas. Jamás ante la reducción de un encaje se piensa en quién lo ejecutó, y hay mujeres que son verdaderas artistas por la originalidad y la gracia de sus creacciones. El encaje, más que como producto de la industria, hay que considerarlo como una manifestación importantísima del arte decorativo.

Ahora será posible que se pierda su tradición, y que en lugar de esos bellos encajes legítimos, sólo tengamos el vulgar encaje de fábrica, que, por bien imitado que esté, carece de carne y alma, por decirlo así, como si encaje necesitase para ser artístico haberse formado bajo la caricia única de una mano de mujer.

✡✡✡

Se halla enfermo el señor Alberto Bavio Esquiú.

—Igual, la señora Ninfa Romero de Solari.

—Guarda cama la señora Mercedes de la Torre de Aparicio.

—Lo mismo, la señora Catalina Vázquez Millán de Fourcade.

—Mejor, el señor Carlos Velarde (hijo).

—Lo mismo, la señorita Lía Calvo.

—Continúa enferma la señora Nanina Tarnassi de Rivarola.

—Se halla enferma la señora Dolores Parravicini de Solari.

—Enferma, la señora Enriqueta Grondona de Bosch.

⊙⊙⊙

Han llegado:

De Mar del Plata, los señores: Félix T. Olmos y familia, Jorge M. Piñero, César Salice y familia, Carlos E. Espeche Jiménez y José A. Benguria Achával.

—De Cacheuta, el señor Raúl Villanueva, su señora María Luisa Guerrico y su hija Adela.

—Del mismo punto, la señora Elisa Funes de Juárez Celman y sus hijas.

—De Bahía Blanca, el señor Juan Carlos Villegas Basavilbaso.

—De Salvador María, el señor Mariano Acosta.

—De Rosario, el doctor Lisandro de la Torre.

—De Chubut el doctor Augusto Iturrieta.

✡✡✡

Han partido:

Para los Toldos, el doctor Carlos F. Melo.

—Para Moneta, los señores Arturo, Enrique y Emilio Frers y Tomás Amadeo y familia.

—Para España, el ingeniero Belisario Alvarez de Toledo.

—Para Córdoba, el señor Pedro Castañeda.

—Para Santa Fe, el señor Pedro Christophersen, su señora Carmen de Alvear y su hija Carmen.

—Para Pehuajó, el señor Carlos Haedo.

—Para Córdoba, el doctor Gregorio Aráoz Alfaro.

—Para General La Madrid, el señor Emilio Casal.

—Para Cazón, el señor Ricardo Muñiz.

⊙⊙⊙

De La Plata:

En el domicilio del doctor Enrique Johanneton tuvo lugar ayer una interesante reunión, de la que participaron numerosas familias de su relación.

—Se ha concertado el enlace de la señorita María Celia Aguirre con el doctor Juan Carlos Rébora.

Esta noticia ha de ser muy bien recibida por nuestra sociedad, en la cual tienen los novios muchas simpatías y vinculaciones.

—Se ha formalizado el compromiso matrimonial de la señorita María Magdalena de la Cuesta con el señor Osvaldo Larriga Lacaze.

—Un grupo de niñas y jóvenes de esta ciudad realizarán mañana una cabalgata a la estancia que el señor Maldonado posee en los alrededores de esta ciudad.

—Con motivo de semana santa, los templos se vieron ayer muy concurridos.

En la iglesia del Sagrado Corazón estaban presentes las siguientes familias:

Sal, Gómez, Picot, Miranda, Isla, Vieyra Belén, Sarrat, Correa Bustos, de la Serna, Andrade, García Cortina, Lozano, Sechi, Binden, Monteagudo, Tejedor, Nápoli, Márquez, Martínez Graells, Monasterio, Kennedy, del Carril, Ves Losada, Gnecco, etc.

—De San Fernando, la señora María D. de Arrieta y sus hijos María Mercedes, Fernando y Raquel.

—Para Cacheuta, se ausentan el doctor Julio Sánchez Viamonte y su hijo Carlos.

—Para Mercedes, el joven Juan A. de la Fuente.

—En el cementerio local fueron inhumados ayer los restos de doña María Gid de Arturi.

⊙⊙⊙

Del Rosario:

La institución de cultura El Círculo, asociándose al centenario de Cervantes, dará el domingo próximo a la tarde en la Biblioteca Argentina, una conferencia que estará a cargo del ilustre literato Leopoldo Lugones y el que disertará sobre el "Significado histórico del quijotismo".

—Con numerosa concurrencia se efectuó el sepelio de la señora Filomena Reverter de Vila, fallecida a los 65 años.

Su desaparición ha sido muy sentida, dado que la extinta por sus prendas morales y amable trato se había hecho acreedora al cariño y la simpatía de cuantos le conocieran.

—El domingo próximo se llevará a cabo en el barrio Echesortú, un picnic organizado por un grupo de familias.

Por el número de personas que se han adherido, es de presumir que el paseo resultará muy lucido.

—Continúan con éxito los ensayos para la fiesta literario-musical que se verificará, en breve, en el salón de actos públicos del Colegio de Nuestra Señora de los Angeles.

—Para tratar sobre la marcha de los preparativos del baile que dará el 6 del mes de mayo próximo en el Savoy Hotel, el centro social Entre Nous, el presidente de la institución, señor Alfredo Merello, ha citado para el sábado próximo a los miembros de la comisión directiva, la que como se sabe está encargada de los trabajos de organización.

—El 17 del mes de junio próximo será consagrado el enlace de la señorita Blanca de Guevara con el señor Juan A. Trepat.

—Gran entusiasmo reina en el seno de la Sociedad Damas de Misericordia, que preside la señora Celestina Echagüe de Salvá, por la celebración de la colecta a benficio de los Asilos Maternales. Prueba de ello es la actividad con que trabajan las socias de la institución, a fin de que la colecta alcance el mayor éxito posible.

La comisión directiva de la mencionada sociedad ha iniciado por su parte, las gestiones correspondientes, debiendo designar en estos días las comisiones que se encargarán de la colecta en cuestión, la que como está anunciado, se efectuará en los primeros días del mes de junio próximo.

—El domingo próximo en el salón de fiestas de la comisión de fomento de Alberdi se realizará un te de caridad a beneficio de la Sociedad de Socorro y organizado por la misma.

—En los días sábado y domingo de la semana en curso se efectuarán las dos últimas reuniones de la kermesse que tanto éxito ha venido obteniendo en el teatro Colón.

Con el fin de conmemorar el centenario de Cervantes, la comisión organizadora de la kermesse ha resuelto confeccionar un programa, dedicado a la colectividad española.

Lady Mary, hermana de duque de Hamil ton, obrera en una fábrica de municiones

Teatro de la Opera

Corrientes entre Esmeralda y Suipacha — Empresa arrendataria: G. BONELLI

ESTRENO SABADO 22 DE ABRIL

TODAS LAS NOCHES A LAS 9 — MATINEES: MARTES, JUEVES, SABADOS Y DOMINGOS, A LAS 3 — — — — — —

El más grandioso espectáculo del mundo
La maciza producción de D. W. Griffith

SE PRESENTO 800 VECES EN NUEVA YORK

450 VECES EN BOSTON

550 VECES EN CHICAGO

3 MESES EN LONDRES

THE BIRTH OF A NATION

COSTO 500.000 DOLARES

18.000 PERSONAS

3.000 CABALLOS

8 MESES DE TRABAJO

(EL NACIMIENTO DE UNA NACION)

Orquesta sinfónica de 40 profesores

CREANDO EN CONJUNTO LA MAS ESTUPENDA NARRACION

DESARROLLADA SOBRE ESCENA

La boletería ya está abierta (Suipacha 359)

CARRERAS DE CABALLOS

HIPODROMO ARGENTINO

LA REUNION DEL SABADO

El programa anunciado no puede ser más completo, inscripciones abundantes y muchas carreras con elementos valiosos.

En la prueba inicial hay la friolera de veinseis anotados. Citaremos a una media docena de ellos con grandes probabilidades: Aluvión, Pocholo, Bosch, Winer, Gontrán y Para Rayo están incluídos en este montón.

De todos ellos no hay duda que Gontrán es el animal de mayor calidad y que para él, no hay enemigos entre tan modestos competidores, pero dudamos tanto de una rentree, que para esta ocasión ponemos en duda su victoria.

Bosch, por ejemplo, podría ser el encargado de arrebatársela.

—

En las potrancas perdedoras aparecen varias candidatas.

En primer término puede citarse a Zarigüeya, pero entre las debutantes las hay capaces de comprometer la victoria de la hija de Alacrán.

Entre éstas hay un terceto que goza de cierto prestigio y son Cantaridina, King's Pet y La Tentación.

De las tres, la que mejores ensayos tiene es la media hermana de Cantarina, quien con un poco de suerte puede dar cuenta de la pupila del stud Los Cardos.

—

El premio Beryl para potrillos perdedores, tiene gran número de anotados, pero asimismo el único que ha conseguido entrar placé es Tropel II y a él han de darle la preferencia las cotizaciones.

Entre los debutantes hay algunos de campanillas, pudiéndose citar en primer término al hermano de Charming, después a Cabaret, un espléndido hijo de Druid y por último a la pareja del entraineur Torterolo, formada por Embeleco y Grecian, en la seguridad que cualquiera de los dos puede desempeñarse bien.

—

La cuarta carrera ha reunido un regular lote de competidores y la elección del favorito se hace dudosa.

La yunta del Don Gonzalo formada por Ermita y Congrio son grandes candidatos; Uriburu no deja de ser un serio rival.

Royal Drop es enemiga en esta clase de pruebas, y finalmente Tarija ha de poner en serios apuros al que pretenda arrebatarle el triunfo.

El lance puede estar a cargo de Ronde du Soir que tiene ejercicios y performances muy buenas.

—

El premio Canora se presenta favorable a Prince si repite su carrera en pos de Palpalá. El hijo de Mores ha seguido muy bien y con un poco de suerte debe aportar un nuevo triunfo a su caballeriza.

Marie Antoinette II es la más seria enemiga que llevará; sus últimas carreras la acreditan como muy regular. Gringuilla a pesar de su defección es buena carta, porque posee ligerezas poco comunes.

Mimi Pinson parece no será de la partida.

Nanná puede ser el lance y en la pupila del stud Don Gonzalo tenemos desconfianza por la mala racha que acompaña a la casaca granate.

—

El handicap de 2.000 metros ha de resultar sin duda interesante.

Polavieja tiene en esta oportunidad una carrera favorable y suponemos no nos hará quedar mal.

Matchbox es un gran candidato y su última performance lo acredita como un posible ganador.

De Farol diremos lo mismo.

Estro no es mala carta y como la Petite Ecurie parece haber entrado en una buena racha, es de tenerlo muy en cuenta.

No creemos que Duc de Rovigo pueda repetir su última carrera en esta compañía y para finalizar diremos que tanto Tamandaré como Cracker pueden ser los encargados de proporcionar la sorpresa.

—

La séptima prueba del programa ha de dar lugar a un interesante encuentro.

Insula ha de correr bien y es seria enemiga.

La yunta del stud Los Cardos, formada por Inquisición y Solicitud es de tenerla en cuenta.

Wild Rose es la enemiga más seria de la carrera y ha de vender cara su derrota.

Cantarina puede corerr bien y Chaica no deja de ser candidata a una sorpresa.

—

El handicap de fondo cuenta con buenos elementos, siendo el principal atractivo la incorporación de Estribor en estas carreras de quien se espera que ha de ir afianzándose hasta confirmar las altas calidades que se le atribuyen.

Como enemigos del representante de la Petite Ecurie, pueden citarse a Don Federico, Beleno, San Luis y Repique, pero en la escala de peso que van nos parece dudoso que puedan vencer a nuestro favorito.

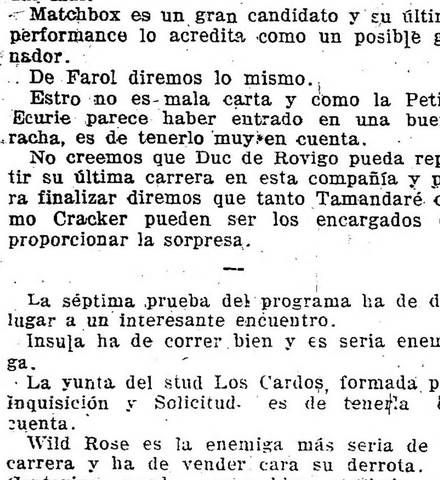

LOS COMPETIDORES DE MAÑANA

SUS PERFORMANCES

Aprontes e informaciones generales

Como hemos hecho costumbre en esta sección, nuestros lectores encontrarán una guía interesante además de los últimos informes, los que facilitarán en mucho las tareas para hacer cálculos aproximados sobre cada uno de los concurrentes del programa que pasamos a detallar:

PRIMERA CARRERA

Buril — Es un hijo de Fulmen y Bahía Blanca.

Viene a la carrera regularmente preparado.

Aluvión — Después de ser segundo de Estro en 1'51" 2|5, fué no placé con 54 kilos de Estribor 54 en 1'51" 2|5.

Ayer hizo 700 metros conduciéndose regular.

Salvación — En sus dos últimas presentaciones ha tenido la siguiente figuración:

Fué primero con 56 kilos en 1'39" para luego con 52 kilos ser no placé de Fachinero 55 en 1'14".

Viene a la carrera sin grandes ejercicios.

Lo vimos ensayar en la partida por su peón.

De aspecto está muy lindo.

Zángano — Con 52 kilos fué no placé de Galipavo 52 en 1'33" 1|5 y luego con 50 no placé de Estro 56 en 1'51" 2|5.

Con la monta de Pedro Costa cubrió 700 metros con tren de carrera.

Pocholo — Con 57 kilos fué cuarto de Eneas 57 en 1'45" y luego también cuarto con 57 de Wild Rose 55 en 1'38" 2|5.

El aprendiz Denna lo ensayó en la partida.

Anda bastante bien.

Leónidas IV — Con 56 kilos fué tercero de Estro 56 en 1'51" 2|5 y luego con 49 no placé de Perfidia 49 en 1'50" 3|5.

Lo trabajó su peón en la partida.

Bosch — En sus dos últimas carreras ha tenido la siguiente figuración:

Fué cuarto con 51 kilos de Don Federico 57 en 1'54" 4|5 y luego tercero con 49 de Estro 58 en 1'33" 2|5.

Se trabajó en Belgrano sobre la partida.

Anda mucho.

Carabajal — Con 54 kilos fué no placé de Eneas 57 en 1'45" y luego no placé con 56 de Estro 56 en 1'51" 2|5.

Se le trabajó a la par de As de Oros II sin novedad.

Winer — Fué no placé con 45 kilos de Tamandaré 46 en 2'18" 1|5 y luego con 51 no placé de Don Federico 57 en 1'54" 4|5.

Anda bastante regular.

Piloteado por Acosta hizo 700 metros a la par de Retiro conduciéndose bastante bien.

Gontrán — No corre desde la temporada pasada.

Está un poquito gordo, pero es una carrera muy fácil.

Con la monta de Rivero hizo una partida de 700 metros a la par de la potranca Fábula.

Lord French — Con 56 kilos fué no placé de Estro 56 en 1'51" 2|5 y luego no placé 54 de Estribor 54 en 1'51" 2|5.

Hizo su apronte en la partida sin novedad.

Dijón — Con 57 kilos fué no placé de Eneas 57 en 1'45" y luego no placé con 40 de Sombrío 46 en 2'17" 3|5.

Con la monta de S. Blanco se desempeñó bien en la partida.

Juliano — No placé con 43 de Tamandaré 46 en 2'18" 1|5 y luego con 53 no placé de Estro 56 en 1'51" 2|5.

Siempre muy ligero.

Buen apronte de 700 metros.

L'Epatant — Después de ser cuarto con 56 kilos de Estro 56 en 1'51" 2|5 fué no placé con 52 de Estro 58 en 1'33" 2|5.

Correrá muy bien.

Se le trabajó a la par de El Manantial.

Cachul — Ha estado corriendo en Montevideo.

Cardigán — Fué no placé con 42 kilos de Perfidia 46 en 2'5" y luego no placé con 57 de Wild Rose 55 en 1'38" 2|5.

Torterolo lo pasó en 700 metros, sin novedad.

Wilson — Con 51 kilos fué no placé de Estribor 54 en 1'51" 2|5.

No lo vimos trabajar.

Para Rayo — No placé con 56 kilos de Max Linder 56 en 1'46" y luego con 47 no placé en la carrera que hicieron puesta Matatías con Full Hand, ambos con 47 kilos en 1'37" 4|5.

Se desempeñó bastante bien en su ejercicio de 700 metros.

Procópio — Con 54 kilos fué segundo de Don Federico 57 en 1'54" 4|5 y luego no placé con 54 de Estribor 54 en 1'51" 2|5.

Se le trabajó en la partida conduciéndose regular.

Tarará — Después de ser no placé con 57 de Santa Inés 57 en 1'41", fué tercera con 52 de Gay Tina 52 en 1'34" 2|5.

Hizo la partida de práctica sin novedad.

Melody — Con 46 kilos fué no placé de Full Hand 53 en 1'37" 4|5 y luego con 55 no placé de Wild Rose 55 en 1'38" 2|5.

Su trabajo de 700 metros ha sido como de costumbre.

Divinitá — Con 48 kilos fué no placé de Perfidia 49 en 1'50" 3|5.

La trabajó el peón en 700 metros.

Ficaria — Está corriendo bien.

Fué segunda de Wild Rose en 1'38" 2|5 y luego tercera de Pirotécnica en 1'38" 2|5.

Aprontó en la partida conduciéndose regular.

Alfana — Con 44 kilos no placé de Perfidia 49 en 1'50" 3|5 y luego con 49 no placé de Estribor 54 en 1'51" 2|5.

Con Alberto Irusta se desempeñó bien en la partida.

Gay Tina — No placé con 49 de Estribor 54 en 1'51" 2|5 y luego primera con 52 en 1'34" 2|5 en pista pesada.

Nadie puede extrañar que puede volver a ganar.

Mariucha — Tiene como últimas performances un doblete.

Fué segunda con 53 kilos de Gay Tina 52 en 1'34" 2|5 y luego cuarta con 43 kilos de Bizet 54 en 1'39".

Se trabajó en la partida con buen éxito.

Arene — No placé con 54 kilos de Pirotécnica 54 en 1'38" 2|5.

Ha mejorado mucho.

Alejo Sánchez la trabajó en 700 metros.

SEGUNDA CARRERA

Como Luz — Fué tercera de Majestuosa en 1' 4|5 y luego tercera de Hungría en 1' 3|5.

Su presencia es dudosa.

Golden Moon — Corrió dos veces.

Fué no placé de Entretenido en 47" y luego no placé de Hungría en 1' 3|5.

Fué trabajada por el aprendiz Caro en la partida.

Anda bien.

Cantaridina — Se le ejercitará mañana.

Es una media hermana de Cantarina que tiene muy buenos ejercicios.

Puede iniciarse obteniendo una victoria.

La Tentación — Es una hermana de Gringuito que hace su debut.

Tiene una corrida de 59" 3|5 los 1.000 metros.

King's Pet — Corrió una vez entrando segunda de La Comtesse en 53" 3|5.

Se nos informa que no cumplirá su compromiso.

Zarigüeya — Fué cuarta de Protea en 1' 3|5 y luego segunda de Hungría en 1' 3|5.

Dirigida por Englander hizo un apronte como para ganar.

Gramillita — Corrió una vez entrando no placé de Falerna en 59".

R. Rodríguez la ensayó en 600 metros.

Anda regular.

Nochebuena — Es debutante.

Ayer con la monta de Muraña hizo un ensayo de 600 metros conduciéndose regular.

TERCERA CARRERA

Generalísimo — Es un hijo de Lord Melton, del stud Dorrego.

Anda regular.

Merry Anthony — Fué cuarto de Tabolango en 1' 4|5 y luego tercero de Mirabeau II en 1'1".

C. Fenucci lo trabajó en la partida.

Charm — Es un propio hermano de Charming.

Se trabaja en Belgrano y tiene ejercicios bastante regulares.

Pasteur — Es debutante.

Con Ardouin hizo 600 metros conduciéndose regular.

Tropel II — No placé de Fastidio II en 55" 1|5 y luego segundo de Mirabeau II en 1'1".

Piloteado por Ardouin aprontó como para ser el ganador.

Leader — No placé de Gran Señor en 48" 2|5 y luego no placé de Floris en 1' 3|5.

Alejo Sánchez lo trabajó en la partida.

Es bastante ligero.

Cabaret — Es un debutante, por Druid, del stud La Celina que anda mucho.

El aprendiz Denna lo trabajó en 600 metros con buen resultado.

Oro y Azul — Es debutante, por Your Majesty.

Dirigido por F. Arcuri hizo un ensayo de 600 metros conduciéndose bien.

Hilario — No placé de Mirabeau II en 1'1" y luego no placé de Florilegio en 1'.

Se le ensayó en la partida y anda muy bien.

Malón — Fué no placé de Ojo Bravo en 1' 1|5 y luego no placé de Florilegio en 1'.

Trabajó en 700 metros conduciéndose regular.

Dublín — Es debutante, por Germen.

Tiene algunos ejercicios regulares.

Grecian — No placé de Mirabeau II en 1'1" y luego cuarto, pero por distanciamiento ocupó el tercer puesto de Florilegio en 1'.

Su presencia es dudosa.

Unionero — Fué tercero en pista pesada de Ligaroti en 1'1" 4|5.

R. Rivero lo trabajó en 700 metros.

Tranquilo — Fué cuarto de Hurgón en 1'1" y luego no placé de Florilegio en 1'.

Con Bastías hizo un trabajo de 600 metros.

CUARTA CARRERA

Pegaso — Después de ser primero con 55 kilos en 1'46" fué no placé con 54 de Matchbox 52 en 1'45" 2|5.

Aprontó muy bien en la partida.

Uriburu — Fué último con 46 kilos de Fachinero 48 en 1'23" 3|5 y después cuarto con 47 de Desastre 41 en 1'24" 1|5.

Dirigido por Englander ayer hizo un buen apronte de 700 metros.

Royal Drop — No placé con 52 de Perjura 48 en 1'36" 4|5 y luego no placé con 47 de Sombrío 46 en 2'17" 3|5.

Se trabajó en la partida.

La Viuda — Reapareció entrando última de Chucker Out 54 en 1'37".

Vale muy poco.

Trabajo en la partida.

Espadañal — Fué tercero con 54 kilos de Normando 51 en 1'37" 2|5 y luego no placé con 48 de Matchbox 52 en 1'45" 2|5.

Trabajo en Belgrano, conduciéndose regular.

Santa Damiana — Con 41 kilos fué cuarta de Diamant 55 en 1'6" 2|5 y luego no placé con 48 de Matchbox 52 en 1'45" 2|5.

Fué aprontada por Benvenutti.

Buen resultado.

Ermita — Con 51 kilos fué segunda de Uriburu 55 en 1'31" 2|5 para luego con 43 ser no placé de Tata Dios 40 en 1'37".

Con Lema hizo una partida de 700 metros.

Les gusta en fija.

Congrio — No ha corrido aún este año.

Tarija — Después de ser primera con 54 kilos en 1'45" 3|5 fué no placé con 45 de Matchbox 52 en 1'45" 2|5.

En sus partidas anda muy bien.

Billiken II — Con 56 kilos fué cuarta de Tarija 54 en 1'45" 3|5 y luego no placé con 45 de Matchbox 52 en 1'45" 2|5.

Anda poca cosa.

El Tony — Fué tercero con 51 kilos de Tarija 54 en 1'45" 3|5 y luego cuarto con 54 de Ronde du Soir 49 en 1'39".

El aprendiz Morales lo ensayó en 700 metros.

Ronde du Soir — Fué segunda con 52 kilos de Tarija 54 en 1'45" 3|5 y luego primera con 49 en 1'39".

Hizo la partida en buen estilo.

Black Ronald — No placé con 52 kilos de Ronde du Soir 49 en 1'39" y luego con 49 no placé de Estro 58 en 1'33" 2|5.

Walhs lo trabajó conduciéndose regular.

QUINTA CARRERA

Fastidio II — Fué tercero de Guillermín en 47" 3|5 y luego llegó primero en 55" 1|5.

Fué aprontado por Pedro Costa a la par de El Es, conduciéndose bastante bien.

Prince — Corrió tres veces.

Fué primero en 47" 2|5, luego no placé en el Kemmis de Guillermín en 1' 1|5 y por último segundo de Palpalá en 1' 1|5.

Aprontó en 600 metros.

Anda mucho y les gusta en fija.

Tabolango — Salió de perdedor en 1' 4|5 y después fué segundo de Patacón II en 59" 4|5.

Con Rivero hizo 600 metros en buen estilo.

Nanná — No placé de Patacón II en 59" 4|5 y luego no placé de Palpalá en 1' 1|5.

Alberto Irusta la trabajó en 600 metros.

Marie Antoinette II — Fué cuarta de Patacón II en 59" 4|5 y luego segunda de Vino Vino en 1' 1|5 pista pesada.

Su presencia es dudosa.

Ardouin la ensayó en 600 metros.

Gringuilla — Después de ser primera en 53" 3|5 fué no placé de Palpalá en 1' 1|5.

En sus partidas es muy veloz.

Independencia — Después de ser primera en 1' 3|5 fué no placé de Palpalá en 1' 1|5.

Con M. Lema hizo 600 metros en regular estilo.

Mimi Pinson — Fué tercera de Patacón II en 59" 4|5 y luego cuarta de Vino Vino en 1' 1|5 pista pesada.

Se le trabajó suave.

SEXTA CARRERA

Wapper — Con 55 kilos fué no placé de Thamar 40 en 2'17" y luego con 57 no placé de Repique 43 en 2'16" 2|5.

Con Fenucci hizo un apronte de 600 metros.

Farol — Con 59 kilos fué tercero de Polavieja 56 en 2'3" 3|5 y luego no placé con 49 de Sombrío 46 en 2'17" 3|5.

Con Denna tiene un buen ejercicio de 2.000 metros.

Les gusta bastante.

Polavieja — Después de ser primero con 55 kilos en 2'3" 3|5 fué no placé con 56 de Perfidia 49 en 1'50" 3|5.

Se le trabajó, haciéndolo bien.

Estro — Fué primero con 58 kilos en 1'33" 2|5 y luego con 53 tercero de Bizet 54 en 1'39" pista pesada.

Se trabajó en la partida conduciéndose como para ganar.

Matchbox — Después de ser no placé con 43 kilos de Thamar 40 en 2'17", fué primero con 52 en 1'45" 2|5.

Hizo una partida de 700 metros confirmando su buena preparación.

Cracker — Con 46 kilos hizo puesta con Royal Drop 50 en 1'51" 3|5 y luego segundo con 45 de Trésor 58 en 2'36" 1|2.

Aprontó regular en la partida.

Duc de Rovigo — Con 52 kilos fué no placé de Perfidia 49 en 1'50" 3|5 y luego primero con 46 kilos en 2'19" 4|5 pista pesada.

El aprendiz Benvenutti lo ensayó con tren moderado.

Anda muy bien.

Tamandaré — Con 42 kilos fué cuarto de Thamar 40 en 2'17" y luego tercero con 51 de Matchbox 52 en 1'45" 2|5.

Trabajó en Belgrano y anda bastante regular.

Perlino — No placé con 42 kilos de Beethoven 50 en 1'38" 4|5 y luego no placé con 44 de Thamar 40 en 2'17".

Se le trabajó en 1.000 metros.

SEPTIMA CARRERA

Insula — Con 52 kilos fué tercera de Porteña 50 en 1'24" 1|5 y luego con 55 no placé en el clásico Criadores de Pas-si-Mal 55 en 1'24" 2|5.

Con Máximo Acosta hizo la partida conduciéndose bien.

Solicitud — Con 48 kilos fué cuarta de Tata Dios 40 en 1'37" y luego tercera con 59 de Chucker Out 54 en 1'39".

Fué trabajada por el peón a medio correr.

Está muy linda.

Wild Rose — Después de ser segunda con 43 kilos de Perjura 48 en 1'30" 3|5 fué primera con 42 en 1'37" 1|2.

Será corrida por Torterolo.

Ayer hizo 700 metros demostrando estar muy bien preparada.

Chilca — No placé con 50 kilos de Siete Bravo 52 en 2'38" 4|5 y luego no placé con 46 de Sombrío 46 en 2'17" 3|5.

Hizo la partida con buen éxito.

Cantarina — Después de ser primera con 41 kilos en 1'52" 3|5 fué no placé con 49 de Perjura 48 en 1'36" 4|5.

Se desempeñó regular en su apronte.

Chaica — Con 40 kilos fué cuarta de Wild Rose 42 en 1'37" 1|2.

Aprontó ayer muy bien a la par de Colilla.

OCTAVA CARRERA

La Loca — Fué primera con 47 kilos en 2'37" 1|5 y luego con 50 no placé de Repique 43 en 2'16" 2|5.

Con R. Rodríguez hizo un buen apronte, hizo un buen apronte.

Puede mejorar su última mala carrera.

San Luis — Con 42 kilos fué cuarto de Floripar 52 en 2'36" 2|5 y luego con 45 cuarto de Repique 43 en 2'16" 2|5.

Se trabajó en Belgrano y anda bien.

Andrade — Con 48 kilos fué no placé de

Desideratum de un problema industrial

Para la Gente Chic

PARA LOS
Fumadores exigentes
PARA LOS
Que quieren fumar
Mucho, bueno y barato
Se fabrican los
Modernos cigarrillos
De gran tamaño
Y eximia calidad

HP

á 15 cts.

Círculo de Armas

á 10 cts.

MAS GRANDES QUE LAS MARCAS ECONOMICAS DE 30 CENTAVOS

"Maxima"

COMPRA DE ALHAJAS Y POLIZAS

Paga al máximum, vende al mínimum

SE VA A DOMICILIO

Corrientes 820 Unión Telef. 969, Libertad Buenos Aires

CONCURSO HIPICO

Todo lector de LA EPOCA puede tomar parte en este concurso con sólo llenar el correspondiente cupón adjuntando un cheque de los cigarrillos Intransigentes que contiene cada atado el que debe ser remitido bajo sobre a esta administración, Avenida de Mayo 769, antes de las 12 de la mañana del domingo, indicando en el sobre "Concurso hípico".

Los premios a que pueden hacerse acreedores los aficionados son los siguientes:

1.o Dos cajas de cigarrillos "Intransigentes" al que indique 5 ganadores.

2.o Cuatro cajas de cigarillos "Intransigentes y una docena de fotografías del interesado o de la persona que él indique, al que acierte 6 ganadores.

3.° Varios objetos valiosos, que elegirá el favorecido al que indique 7 ganadores.

4.° Un cronómetro de oro 18 quilates al que indique 8 ganadores, premio que como los anteriores, otorgarán los cigarrillos "Intransigentes".

En todos los casos debe indicarse el nombre del caballo y no el del stud, no tomándose en cuenta la carta que no llene este requisito.

Los domingos, a las doce de la mañana, se procederá a cerrar y lacrar todas las cartas recibidas, para abrirse al día siguiente a la misma hora, acto que podrá presenciar todo el que se interese por ello.

El envío de las cartas es sin límite; el catedrático puede hacer todas las combinaciones que quiera, siempre que se ajuste a las reglas establecidas por este concurso.

Una misma persona no podrá optar a dos premios en una misma reunión, tomándosele en cuenta, a los efectos de este concurso sólo a la carta que marque mejor punto:

El cupón va en la página 13

PRONOSTICOS DE LA PRENSA PARA LA REUNIÓN DE MAÑANA EN PALERMO

DIARIOS	1a. carrera	2a. carrera	3a. carrera	4a. carrera	5a. carrera	6a. carrera	7a. carrera	8a. carrera	GANADORES	PLACE	No corrieron	ABRIL GANADORES	ABRIL PLACE	ABRIL No corrieron
LA EPOCA	Bosch	La Tentación	Stud Saavedra	Pegaso	Prince	Estro	Stud Iceache	Estribor	81	62	18	10	8	1
Rev. Americana	Salvación	La Tentación	Stud Saavedra	Tarifa	Prince	Cracker	Stud Iceache	Colmenar	77	61	13	6	7	2
Ultima Hora	Gontran	Zarigueya	J. C. Saavedra	Pegaso	M. Antoniette	Estro	Iceache	Estribor	76	60	15	9	8	3
Giornale d'Italia	Gontran	King's Pet	Stud Indecis	S. Don Gonza	Gringuilla	Estro	Iceache	Estribor	75	58	15	5	5	3
Il Roma	Bosch	Zarigueya	Charm	S. D. Gonzalo	M. Antoniette	Perlino	Insula	Colmenar	72	53	16	6	2	3
The Standard									71	56	11	4	5	2
Gaceta de B. A.	Bosch	Cantaridina	Oro y Azul	Uriburu	Prince	Polavieja	Wild Rose	Estribor	71	53	16	6	2	3
Revista Sportiva	Bosch	Zarigueya	Charm	S. Damiana	Mimí Pinson	Estro	Iceache	Estribor	68	59	24	4	7	5
El Nacional	Winer	King's Pet	J. C. Saaved	Don Gonzalo	Prince	Estro	Iceache	Estribor	68	57	22	5	6	7
El Ganado	L'Epatant	Cantaridina	Oro y Azul	S. Don Gonzali	Prince	Farol	S. Los Cardos	Beleno	70	48	16	9	6	1
El Diario	Aluvión	Zarigueya	S. Indecis	Uriburu	Prince	Estro	Insula	Don Federico	69	43	20	9	8	4
La P. degli Italiani	Bosch	King's Pet	Embeleco	Uriburu	M. Pinsen	Farol	Insula	Estribor	67	55	24	5	4	8
La Voz del Norte	Gontran	Cantaridina	Tropel II	S. Don Gonzal	Tabolango	Polavieja	Iceache	Estribor	66	54	18	7	5	6
Fray Mocho	Gontrán	Zarigüeya	Stud Saavedra	St. D. Gonzalo	Prince	Polavieja	Stud Iceache	Estribor	66	54	18	7	5	6
El Oeste	Gontrán	Zarigüeya	Stud Saavedra	St. D. Gonzalo	Prince	Polavieja	Stud Iceache	Estribor	66	51	20	6	5	4
La Tribuna									68	35	24	7	2	1
Los Sucesos	Bosch	Cantaridina	Tropel II	S. Don Gonzali	Prince	Farol	Iceache	Estribor	61	48	14	10	6	1
La Mañana	Bosch	King's Pet	Stud Indecis	Uriburu	M. Antoniette	Polavieja	Iceache	Estribor	54	49	19	3	5	5
O'Balilla	Winer	Cantaridina	Stud Saavedra	S. Don Gonza	Prince	Polavieja	Stud Iceache	Estribor	23	10	25	5	1	5
Guarino	Bosch	Zarigueya	Charm	S. D. Gonzalo	M. Antoniette	Perlino	Insula	Colmenar	4	5	7	4	5	7
Vida Porteña	Gontran	Cantaridina	Tropel II	Pegaso	Prince	Farol	Wild Rose	Gringuito	3	5	2	3	5	2

FUMEN REAL BELGA

Tabaco Habano XXX de 20, 30 y 40 Ctvs.

Únicos cigarrillos elaborados por industriales belgas

CON PASAJE GRATIS A EUROPA

No forman parte de ningún trust ni sociedad limitada.

Siete Barvo 52 en 2'38" 4|5 y luego con 54 no placé de Perfidia 49 en 1'50" 3|5.

Mutio lo pasó en 1.000 metros conduciéndose regular.

De aspecto está muy lindo.

Don Federico — Con 57 kilos fué primero en 1'54" 4|5 y luego con 44 segundo de Floripar 52 en 2'36" 2|5.

Aprontó en 800 metros conduciéndose bien.

Beleno — Con 49 kilos fué cuarto de Uriburu 55 en 1'31" 2|5 y luego con 44 no placé de Floripar 52 en 2'36" 2|15.

Aprontó en 800 metros conduciéndose regular.

Repique — Con 46 kilos fué segundo de La Loca 47 en 2'37" 1|5 y luego primero con 43 en 2'16" 2|5.

El peón lo pasó en la partida.

Gringuito — Con 43 kilos fué segundo de Redentor 42 en 2'37" 4|5 y luego tercero con 40 de Thamar 40 en 2'17".

Ayer se le pasó en 1.800 metros desempeñándose regular.

Sincera II — Con 41 fué tercera de Siete Bravo 52 en 2'38" 4|5 y luego no placé con 47 de Repique 43 en 2'16" 2|5.

El aprendiz Morales lo pasó en la partida.

Estribor — Fué cuarto con 50 kilos de Polavieja 56 en 2'3" 3|5 y luego primero con 54 en 1'51" 2|5.

Anda muy bien.

Con Arcuri hizo ayer un apronte de 1.000 metros a la par de Facundo III.

Está muy lindo.

Colmenar — No pacé con 41 kilos de la Loca 47 en 2'37" 1|5 y luego tercero con 48 de Perfidia 49 en 1'50" 3|5.

El peón lo ensayó en 800 metros conduciéndose regular.

Betis — Fué primero en vallas con 63 kilos en 4'2" 2|5 los 3.500 metros y luego con 70 segundo de Popular 78 en 2'52" 3|5 los 2.500 metros.

LA TENTACION

Pasado mañana hará su debut esta hija de Old Man y L'Etrangere al cuidado del entrainer Tomás Conde.

Los ejercicio que tiene son como para poder desempeñarse con éxito y para poder asegurar el triunfo le ha sido confiada la monta al jockey Domingo Torterolo.

GONTRAN

En la primera carrera del sábado este pupilo del entrainer República Pérez no debía perder, debía ser lo que vulgarmente se llama un hurto.

Pero. . y en este pero van involucrados todos los malos, regulares y casi ningún buen ejercicio, y tenemos la idea de que necesitará hacerse seguramente en carrera, al lado de tan modestos rivales, y que si aquella performance de la Polla no fué casual, debía vencer sin ningún esfuerzo.

Perderá en unas cuantas carreras hasta tanto se afirme nuevamente en sus medios. No obstante como su superioridad es manifiesto conviene tenerlo preferentemente en cuenta.

HILARIO

Insistimos con el pupilo del stud La Providencia porque no nos conformamos con verlo entrar último defendiendo cien miserables boletos de otros tantos buenos señores que por pálpito o por algún informe tan sugestivo como el que nosotros poseemos, lo prefirieron entre Florilegio, Raspail y Lord Derby.

Pero nosostros sabemos que aprontó un día a la par de Gringuilla y que a la veloz hija de Saint Wolf la hizo emplear seriamente.

Creemos que no está lejano el día que corra defendiendo mayor cantidad de boletos; y entonces... La Providencia sea con nosotros! ¿Han elegido el sábado de gloria?

DEL STUD EL TALAR

De los pensionistas de esta caballeriza anotados para el sábado, cumplirá su compromiso únicamente Carabajal dirigido por el jockey Amoroso.

Edith Cavell ha sido puesta en cura de sus paletas.

El contratiempo no reviste mayor importancia.

CANTARIDINA

Hace pasado mañana su debut esta pupila del stud Don Gonzalo, y antes de embarcarse en tan arriesgada aventura han querido tener la seguridad del triunfo.

Para ello han cotejado a Cantaridina con varios pupilos del stud que pasan por un buen momento y como en todos esos ejercicios se condujo bien resolvieron ganar el sábado...

Nos felicitaríamos sencillamente, porque a nosotros no nos gusta ver esperanzas defraudadas, ni cónclaves disueltos por la derrota, llevando cada miembro un inmenso pesar y el sello de su dolor en el rostro.

Gane, pues, Cantaridina.

ESTRO

No creemos en la mala carrera producida por el hijo de Espirita y solo lo atribuímos al mal estado de la pista.

Es por esta razón que le daremos nuestra preferencia, aún en contra de enemigos de la talla de Polavieja y Farol.

TROPEL II

Este hijo de Le Rubicón será nuestro favorito en la tercera carrera del sábado, en primer término porque ya conoce los puestos del marcador y segundo porque la presencia de los debutantes Charm, Cabaret y Embeleco no está aún resuelta.

BELENO

Este hijo de Evergreen puede ser el encargado de proporcionar una sorpresa en el handicap final de pasado mañana.

Nos ha llamado la atención ayer un apronte de 1000 metros que hizo dirigido por el aprendiz García en el que se desempeñó admirablemente.

MARIE ANTOINETTE

Es aún dudosa la presencia de la hija de Mehari en la quinta carrera del sábado donde aparece Prince como el candidato obligado.

La tordilla del stud Saavedra J. C. que parece bastante regular no se desempeñaría mal en esta carrera, pero alguna razón tendrá su entrainer para no resolver de inmediato su presencia.

¿Le parecerá que ha corrido demasiado?

EL JOCKEY ENGLANDER

El citado profesional solo tiene dos montas para la reunión del próximo sabado, a saber: Zarigüeya en la de potrancas perdedoras y Uriburu en la cuarta donde su principal enemigo es Pegaso.

Puede ser considerado como un doblete probable.

CHAICA

Segundo Peña nos ha dado el dato de su pupila, asegurándonos que con las partidas que tiene realizado en privado difícilmente serán Wild Rose, Insula y Cantarina capaces de batirla.

Ahora come más y está muy llenita de carnes.

Si todo lo que nos dijo es cierto, aceptamos prudentemente a Chaica como buena candidata.

PETITE CHOSE

La pupila del stud Tucho tiene todavía programa en las carreras de velocidad donde ya ha demostrado condiciones para triunfar aún cargando pesos elevados.

Como la salvación del stud la mira su entrainer y para que esté lista si aparece alguna carrera favorable, la tiene a partidas que recorre como luz.

Ayer hizo una de 800 metros dirigida por Liceri "cadet", en cuyo ejercicio se condujo como de costumbre.

NOS INFORMAN

De la ecurie que dirige el entrainer Torterolo que tampoco será el sábado la fecha del debut de King's Pet y Embeleco, dos productos del stud Indécis que como todos los de la casa se presentarán para ganar.

Nos parece que a este paso el día que obtenga el primer triunfo, quedará en el Jockey Club el importe del premio en pago de tantas inscripciones.

Sin embargo nos resulta encomiable el sistema; las ecuries serias deben presentar sus pupilos cuando están o seguras del triunfo o convencidos al menos de su buena figuración.

También se nos dijo que si Grecian corría se desempeñaría honorablemente.

ESTRIBOR - FACUNDO

El sábado se incorporará a los handicaps de fondo el hijo de Old Man y Enfantine y puede desde ya asegurarse que su actuación si no será brillante, puesto que aún no ha llegado a nivelar a sus hermanos, será al menos sencillamente regular que momentáneamente es cuanto puede exigírsele.

Después de su último triunfo ha seguido en perfectas condiciones, aún ayer que a la par de Facundo cubrió mil metros, piloteados ambos por Arcuri y Baistroqui respectivamente.

Compuestos los mediocres elementos — mediocres hasta tanto Estribor no se consagre — con que ha contado hasta ahora la Petite Ecurie muchas modestas victorias obtendrá la simpática chaquetilla blanca y oro.

Lo deseamos.

PRINCE

El entraineur Octavio González quiere asegurarse el premio Canora del sábado próximo y como cree que con una monta discreta Prince no puede ser vencido, aprovechando que Torterolo estaba disponible le ha comprometido para dirigir al hijo de Moses.

Para creer que debe ser el ganador, basta recordar que Prince ha entrado segundo de Pálpalá a una escasa distancia en una prueba tal vez más difícil que esta.

CAZUELA

Ayer de tarde esta hija de Val d'Or fué sometida a un ensayo de 600 metros dirigida por Domingo Torterolo, conduciéndose en forma bastante aceptable.

Su debut está anunciado para el próximo domingo.

HIPODROMO ARGENTINO

COMPETIDORES Y MONTAS

Primera carrera—1.600 metros

A la 1 y 15 p. m.

1	Buril	3|56	X. X.
2	Aluvión	3|56	P. Cichetti
3	Salvación	3|56	F. Arcuri
4	Zángano	3|56	P. Costa
5	Pocholo	3|56	A. Denna
6	Leónidas IV	3|56	X. X.
7	Bosch	3|56	G. Benvenutti
8	Carabajal	3|56	A. Amoroso
9	Winer	3|56	J. Canessa
10	Gontrán	3|56	R. Rivero
11	Lord Frenci	3|56	C. Claverie
12	Dijón	3|56	X. X.
13	Juliano	3|56	S. Ruiz
14	L'Epatant	3|56	G. Ardouin
15	Cachul	3|56	J. Bastías
16	Cardigán	3|56	J. Fernández
17	Wilson	3|56	X. X.
18	Para Ray	3|56	M. Acosta
19	Procopio	3|56	Dudoso
20	Tarará	3|54	T. N. Fernández
21	Melody	3|54	X. X.
22	Divinita	3|54	C. Fernández
23	Ficarla	3|54	A. Navarro
24	Alfana	3|54	J. U. Morales
25	Mariucha	3|54	J. Cariola
26	Arene	3|54	A. Sánchez

Segunda carrera—1.000 metros

A la 1 y 45 p. m.

1	Como Luz	2|56	Dudosa
2	Golden Moon	3|56	X. X.
3	Cantaridina	2|56	M. Lema
4	La Tentación	2|56	D. Torterolo
5	King's Pet	2|56	No corre
6	Zarigüeya	2|56	D. Englander
7	Gramillita	3|56	R. Rodríguez
8	Nochebuena	2|56	E. Muraña

Tercera carrera—1.000 metros

A las 2 y 15 p. m.

1	Generalísimo	2|56	X. X.
2	Merry Anthony	3|56	C. Fenucci
3	Charm	2|56	Dudoso
4	Pasteur	2|56	S. Blanco
5	Tropel II	2|56	G. Ardouin
6	D'Annunzio	2|56	No corre
7	Leader	2|56	A. Sánchez
8	Cabaret	3|56	A. Denna
9	Lord Derby	2|56	No corre
10	Oro y Azul	2|56	F. Arcuri
11	Hilario	2|56	T. N. Fernández
12	Malón	2|56	P. Alvarez
13	Dublín	3|56	A. Amoroso
14	Embeleco	2|56	Dudoso
15	Grecian	2|56	Dudoso.
16	Unionero	2|56	R. Rivero
17	Tranquilo	2|56	J. Bastías
18	Art Nouveau	2|56	No corre

Cuarta carrera—1.800 metros

A las 2 y 45 p. m.

1	Pegaso	4|57	D. Torterolo
2	Uriburu	4|56	D. Englander
3	Royal Drop	4|55	No corre
4	La Viuda	4|53	X. X.
5	Espadañal	4|51	A. Denna
6	Santa Damiana	4|51	G. Benvenutti
7	Ermita	4|50	M. Lema
8	Congrio	4|47	X. X.
9	Tarija	4|48	E. Walhs
10	Billiken II	4|48	P. Cichetti
11	El Tony	4|46	J. U. Morales
12	Ronde du Soir	4|46	X. X.
13	Black Ronald	5|45	M. Acosta

Quinta carrera—1.000 metros

A las 3 y 15 p. m.

1	Fastidio II	2|56	P. Costa
2	Prince	2|56	D. Torterolo
3	Tabolango	2|56	R. Rivero
4	Nanná	2|54	A. Irusta
5	M. Antoinette II	2|54	G. Ardouin
6	Gringuilla	2|54	T. N. Fernández
7	Edith Cavell	2|54	No corre
8	Independencia	2|54	M. Lema
9	Mimi Pinson	2|54	J. Fernández

Sexta carrera—2.000 metros

A las 3 y 45 p. m.

1	Wapper	3|56	C. Fenucci
2	Farol	3|52	A. Denna
3	Polavieja	3|52	X. X.
4	Estro	3|51	M. Acosta
5	Matchbox	3|50	D. Torterolo
6	Cracker	3|49	E. García
7	Duc de Róvigo	3|50	G. Benvenutti
8	Tamandaré	3|45	P. Cichetti
9	Perlino	3|44	A. Quinteros

Séptima carrera—1.600 metros

A las 4 y 15 p. m.

1	Insula	3|56	M. Acosta
2	Solicitud	4|56	G. Benvenutti
3	Inquisición	3|42	X. X.
4	Royal Drop	4|50	No corre
5	Wild Rose	3|49	D. Torterolo
6	Chilca	3|49	A. Quinteros
7	Cantarina	4|47	M. Lema
8	Chaica	3|43	P. Cichetti

Octava carrera—3.000 metros

A las 4 y 45 p. m.

1	La Loca	4|57	R. Rodríguez
2	San Luis	3|55	P. Cichetti
3	Andrade	3|55	E. Mutio
4	Don Federico	3|55	A. Navarro
5	Beleno	4|55	E. García
6	Repique	3|56	S. Blanco
7	Gringuito	4|51	M. Lema
8	Sincera II	4|51	J. U. Morales
9	Estribor	3|53	F. Arcuri
10	Colmenar	3|48	A. Quinteros
11	Betis	3|47	F. Barrozo

LOS QUE SE DESTACAN

Fuertes están los maestros y por sobre todos Torterolo, que el sábado tendrá seguramente un día en extremo afortunado, de dos o tres triunfos lo cual no sucedía en las últimas reuniones donde solo cruzaba victorioso la meta una sola vez porque resultaba una infamia que pasara inadvertido.

Estudiando sus montas hemos llegado a la siguiente conclusión:

Domingo Torterolo—

Se iniciará con La Tentación, y de esta yegua nos han contado tantos milagros que hemos terminado por creer que nuestro reloj marcaba bien cuando le tomó 59" 2|5 los mil metros.

Pegaso es un gran candidato, y del montón creemos que está bien elegido el pronóstico.

Prince después de su última carrera en la que seriamente comprometió a Palpalá, debe ganar.

Matchbox no es candidato despreciable pero tampoco nos seduce mayormente y Wild Rose con el permiso de Insula y Cantarina puede también ganar.

Francisco Arcuri—

Tres montas tiene y para las tres ha conservado algunas esperanzas.

Salvación en carrera tan numerosa si respondiera al origen y a lo que en un principio le creyeron, ganaría, pero nos tememos que entre tantos enemigos ha de ser irremisiblemente batido.

Oro y Azul debuta y el hijo de Yor Majesty algo cargadito de carnes, se desempeñará con todo, bien.

Estribor es nuestro candidato en el handicap de 3000 metros, si el hijo de Old Man respondiera a sus ejercicios no tardaría mucho tiempo en consagrarse como digno hermano de Elcano y Evoé.

Máximo Acosta—

En la primera dirige a Parrarayo y alguien que lo conoce al "maestro" (?) en cuestión nos aseguró que el pupilo del Montiel se desempeñaría muy bien, pues a todos los merecía ilimitada confianza.

Black Renald llevará también su dirección y a pesar de todo no nos convence.

Estro tiene una buena ocasión para reivindicarse de su reciente derrota.

En Insula vemos la principal enemiga de Wild Rose.

OCURRENCIA

Ayer pord la tarde ensayaron a la crack del stud Indécis y a su ejercicio, que tampoco fué lo suficientemente importante, lo observaron algunos curiosos, no pocos interesados y bastantes distinguidos caballeros que con cualquier excusa llegaron hasta el hipódromo.

Y es que la rentrée de la hija de Val d'Or interesa a todos por igual y todos piensan en su derrota, aunque no lo creen, pues que todos creen en su seguro triunfo aunque no lo piensan.

Es verdad, bajarla de su trono sería una hazaña, una heroicidad. ¿Quién es capaz de sentirse héroe, quién realizará esa hazaña? Carcajadas fuertes, inconfundibles nos hacen descubrir el enemigo.

Pero Ocurrencia montada por Torterolo, su jockey habitual, recorre 800 metros en excelente estilo y pasa los últimos 200 en 41"; y la yegua hermosísima sigue al paso su camino en medio de la admiración de todos.

Somos también nosotros unos convencidos de que reaparecerá en el clásico Lerena, con una victoria.

FELPILLA

Llevará en el clásico Lerena la misión de hacer el tren; sacará unos cuerpos de ventaja; volcarán el codo... y pasarán Ocurrencia, Canora, y quién sabe si Pas-si-Mal.

Este es el papel que le asignamos a la hija de Galloway, y líbrenos el cielo de equivocarnos, que un error en este caso sería fatal.

El apronte de la pupila del stud El Aguila que vimos ayer tarde fué bueno; pasó 700 metros con Acosta en recomendable tiempo.

Pero, francamente, no creemos en la chance de Felpilla entre esas "celebridades"...

CABARET

Hijo de Druid y Clara; pertenece al stud La Celina; hará sus primeras armas en la reunión del sbado, y como ensayo preparatorio para esa carrera, ayer lo pasó Denna — que también será su piloto — en 700 metros, conduciéndose en forma satisfactoria.

El nuevo producto que presenta el entrainer Ridella, parece de más porvenir que Tolbiac y Curiosity que es cuanto nos ha enseñado hasta el presente.

Como dato ilustrativo diremos que el hijo de Druid en algunos ejercicios ha conseguido batir a Tolbiac.

WOTAN

El presunto crack del stud Diendounne ha seguido sin novedad y en condiciones de afianzar su estado para incorporarse a los clásicos con grandes probabilidades.

Wotan con la monta de Englander ayer de tarde hizo un apronte de 800 metros desempeñándose admirablemente.

DEL STUD DON GONZALO

¡Célebre, gloriosa, afortunada ecurie de la chaqueta granate y gorra verde, tanto se habla de tí, tanto se dice, que con harto desconsuelo vemos tus derrotas, que el público no te cree como en tus buenos tiempos, y que augurios fatídicos corren de boca en boca, sin saber de dónde partió la primer voz y si la última llegará hasta los oídos de un martillero!...

¡Célebre, afortunada, gloriosa ecurie de la chaqueta granate y gorra verde, doloroso es confesarlo, pero también nosotros hemos perdídote la fe!...

Siguen las partidas:

Merluza con Triani en 700 metros.

Ermita con Lema en 700 metros.

Carabela con Lema en 700 metros.

Y, como queriendo romper la monotonía de todos esos ejercicios siempre iguales a Gringuito lo preparan para disputar el handicap de 3000 metros, última carrera de la reunión del sábado.

Lema montando al hijo de Old Man y en Prólogo, Triani, cubrieron 1800 metros finalizando con unas energías avasalladoras...

Ermita a su vez tiene un compromiso muy favorable en la misma reunión del sábado.

REMEMBER

Ha seguido sin novedad este pupilo del stud Alvear.

Con la monta de Jesús Bastías fué sometido a una partida de 700 metros, conduciéndose regular.

MARASCHINO

El estado actual del hijo de Calepino es bastante favorable. En un apronto que le dió ayer Alejo Sánchez se desempeñó bastante bien y en breve ha de obtener algún premio.

INSCRIPCIONES

Para el jueves próximo se han hecho las siguientes inscripciones:

Primera carrera distancia 3200 metros — Great Fox, Forajida, Cónsul, Montezuma, Pulín, Chulo, Folk.

Segunda carrera, distancia 1000 metros — Cigatera, Hondonada, Como Luz, Turquette, Cazuela C., Abea, My Drean, Brunette, La Tentación, Encanto II, Boleadora.

Tercera carrera, distancia 1000 metros — Portland, Robin, Merry James, D'Annunzio, Chapaco II, Rosedal, Unionero, Affray, King's Born, Brandy and Soda, Cabaret, Bollo Marín, Entrefino, Bon Homme, Grecian, Lord Derby.

Cuarta carrera, remate, distancia 1600 metros — Guitry 1000, Montefiore 2000, Bonci 4000, Bolita 1000, Clearing 2000, Aspirante 1000, Bosch 4000, Penitenta 500, Alfana 1000, Milichus 2000, El Príncipe 3000, La Almendra 3000, Ave César 3000, Testún 1500, Castañazo 2000, Colilla 3000, Old England 2000, Palanca 1000, Dosel 4000, Cachul 2000, Moneda 1000, Fidelio II 3000, Brisca 1000, Bajo Hondo 2000, Cardigan 2000, Piedra Movediza 1000, Procopio 2000.

Quinta carrera, distancia 1100 metros — Floris, Nanná, Florilegio, Mimí Pinsón, Cruz Diablo, Pacará, Bilz.

Sexta carrera, distancia 1800 metros — Matatías, Duc de Rovigo, Fachinal, Fulana, Rey de León, Bizet, Valentón, Matchbox, Palanta, Redención, Chaica, Perdia, Inquisición, Corchieto, Estro, Winer, Full Hand, Wild Rose, H. P., Lovelace, Hidolatría.

Séptima carrera, distancia 1600 metros — Clearing, Bizet, Fachinero, Erraita, Banderaló, Clinbell, Retrechero, Grey Eyes, Full Hand, Radiant, Chucker Out.

Octava carrera, distancia 2200 metros — Chilca, Forajida, Thamar, Leonidas IV, La Delfina II, La loca, Matchbox, Prólogo, Gringuito, Peñasco, Perlino, Divinitá, Tamandaré, Banderaló, Inquisición, Itaty, Gosse, Facundo III, Estribor, Gallina Ciega, Maraschino, Lusitano, Wild Rose.

DEPORTES

FOOTBALL

Asociación Argentina de Football

La secretaría de esta Institución, comunica a los interesados que sus oficinas permanecerán abiertas en los días y horas que a continuación se expresan, para recibir comunicaciones y facilitar datos: durante los días jueves, viernes y sábados de la presente semana, de acuerdo con el siguiente horario:

Día jueves: de 9.30 a. m. a 11 a. m.; día viernes: de 3 p. m a 6 p. m., y día sábado de 9.30 a. m. a 12 m.

Los pedidos de referees oficiales, para el domingo próximo, se recibirán en la secretaría de esta Asociación, hasta hoy a mediodía, como último plazo.

Los reférees oficiales, deberán pasar a recoger sus nombramientos el día viernes de 3 a 6 p. m. ó el día sábado de 9.30 a. m. a 12 m.

PARTIDOS PARA MAÑANA

TEAMS, FIELDS Y HORAS

Primera división

Gimnasia y Esgrima v. Huracán — Se jugará en el field del primero, en Palermo, a las 3 p. m.

Gimnasia y Esgrima: J. Sagastume; A. Apraiz y A. Repáraz; J. Pedacci, A. H. Molfino y J. Bertani; L. Darritchon. F. C. Aguilar Pinedo, M. Hiler, C. F. Iraola y A. E. Bourdieu.

Huracán: F. Pazos; A. Alberti y J. Spalazzo; N. Carabelli, M. Bassadone y P. Martínez; L. Caldera, M. Salvarredo, G. Laguna, F. Santos y E. Acevedo.

Platense v. Boca Juniors — Se llevará a cabo en Núñez field del primero, a las 2.45. Tren de Retiro a las 2.10 p. m.

Platense: A. Pérez; A. Ansaldo y E. Berli; D. Santangelo, J. Zacheo y A. Felisari; M. Balmaceda, M. Fraga, T. Sangaglia, A. Pérez y L. Amores.

Boca Juniors: D. Zacevich; L. Bertora y H. Lamelas; A. Elli, M. Pieralini y C. Capellini; P. Calomino, E. Bertolini. E. Colla. C. Scarone y L. Galeano.

División intermedia

Gimnasia y Esgrima v. Huracán, en Palermo, a la 1.

Gimnasia y Esgrima: G. Palacios; A. D. Rumbo y M. Duggan; C. Frascoli, W. S. Jones e I. Valdez; J. M. Luperne, H. del Río, N. N., E. A. Rothschild y W. van Hest.

Huracán: F. Blanco; R. Dijer y Vázquez; V. Chiarante, A. Salerno y J. Bellatti; A. Crespo, R. Aragón, F. Brana, R. Crespo y J. Pérez.

Platense v. Boca Juniors, en Núñez, a las 12.45 p. m. Tren de Retiro a las 11.50 a. m.

Platense: F. Celli; H. Magliano y J. Mazzini; A. Dimari R. Giménez y A. Reale; A. García. L. Felisari, S. Dupont, J. Costa. O. Piaggio.

Boca Juniors: A. Cucmo; L. Navone y N. Martino: A. Frattini. V. Florentino y J. Mainardi; J. Spinelli. J. Somovigo, L. Roggero, N. Dubose, M. Lodeiro.

ASOCIACION URUGUAYA DE FOOTBALL

(De nuestro corresponsal)

MONTEVIDEO, abril 20 — Ampliando mi información de ayer sobre la inauguración del field del club atlético Peñarol, situado en la avenida de Las Acacias, envíole resultado del partido jugado entre los primeros teams de Peñarol y Nacional.

Venció el primero de los nombrados por 3 goals a 1, marcados los del ganador, 2 por Pendibeni y uno por Bartolazzi.

El goal de Nacional lo anotó Scarone.

Los teams estuvieron constituídos de la siguiente manera:

Peñarol: Cornú; Grania y Varela; Pachece. Harley y Savio; Pérez, Bartolazzi, Piendibeni. Gradin y Artigas.

Nacional: Demarchi: Castellino y Foglino: de Bello. Porte y Oliveri; Somma. Noblega. Olivieri. Scarone y Lázaro.

La concurrencia que asistió al match, se calculá en más de 10.000 personas.

Deportes varios

MOTOCICLISMO

CLUB MOTOCICLISTA NACIONAL

En la sesión efectuada el martes ppdo., la comisión directiva del Club Motociclista Nacional adoptó, entre otras, las siguientes resoluciones:

Copa Moto Sport Club. — Con motivo del cambio de fecha realizado en la Fiesta del Motor por el Automóvil Club Argentino debido a las lluvias del domingo, el equipo que representará al Club Motociclista Nacional en la disputa de la Copa Moto Sport Club el día 23 del corriente ha sido modificado, remplazando al corredor Sabas F. Díaz, que no podrá competir, por el señor Carlos Santiago. De acuerdo con este cambio, el equipo mencionado se hallará constituído en la forma siguiente: Carlos Santiago, Antonio Selmo y José Schiavone. Suplente: señor Gregorio Turón.

Fiesta del Motor. — En el deseo de contribuir en la mejor forma posible al éxito de la reunión deportiva que organiza para el domingo próximo el Automóvil Club Argentino, se ha resuelto efectuar ese día la excursión del mes en curso fijándose como punto de destino el pueblo de San Martín. Los excursionistas partirán de la Plaza del Congreso a las 7. a. m. a fin de hallarse a tiempo en el local del Hipódromo para presenciar el desarrollo del programa que se iniciará a las 8.

El almuerzo será servido en el restaurant del Autódromo conjuntamente con el que allí se llevará a cabo, previo pago de la entrada especial de $ 5 que da derecho a todas las ventajas ya dadas a conocer.

Conferencia sobre carburación. — El jueves 27 del corriente, a las 9 de la noche, el socio Guillermo González Pagliere dará en el local del C. M. N. una conferencia acompañada de modelos apropiados sobre "Carburación". La entrada será libre.

Carreras en el Estadio. — Accediendo a una solicitud del socio Enrique A. Roger el Club Motociclista Nacional efectuará en el Estadio de Palermo dos carreras de motocicletas el próximo domingo, como número del programa deportivo de la fiesta que allí se realizará bajo la dirección de la Escuela de Aviación de San Fernando.

La primera carrera es reservada a motocicletas de 3 1,2 HP., con distancia de 10.000 metros y los siguientes premios: Al 1.o. medalla de oro: al 2.o. medalla de vermeil, y al 3.o. medalla de plata.

La segunda carrera es para motocicletas de fuerza libre, sobre la misma distancia que la anterior y con los premios que siguen: Al 1.o, 4 argentinos; al 2.o, 2 argentinos, y al 3.o. 1,2 argentino.

Hasta las 7 p. m. de hoy se recibirán las inscripciones. A esta fiesta tendrán libre acceso todos los asociados del Club Motociclista Nacional exhibiendo el carnet de 1916 en cualquiera de las entradas del Estadio.

Función cinematográfica. — En honor y beneficio del Club se realizará el día 4 de mayo una función cinematográfica en el Gaumont Theatre, Rivadavia 1637, estrenándose el interesante film del Trofeo del Turismo de 1916 tomado sobre el Circuito Buenos Aires el día de dicha carrera. Las entradas se pondrán en venta el sábado próximo.

Festival en el Hipódromo de Temperley. — Con un programa análogo al que sirvió de base a la fiesta realizada en el local de Palermo hace un año, el domingo 21 de mayo se efectuará en el Hipódromo de Temperley un festival deportivo que comprenderá secciones de ciclismo, motociclismo, aviación y deportes atléticos. Todos los detalles de esta fiesta serán dados a conocer dentro de unos días.

AVIACION

DIRIGIBLES FLEXIBLES Y RIGIDOS

Superioridad del aeroplano

Francia, a la cual debe el mundo los más decisivos progresos en aeronáutica, repudió siempre el sistema rígido de dirigibles, prefiriendo el flexible, entre otras razones, por la mayor facilidad de transporte de un punto a otro por medio de camiones automóviles. Al llegar al paraje requerido, el globo puede ser hinchado por medio de hidrógeno, comprimido en cilindros metálicos. Este sistema y el semirígido son los característicos de las escuelas aeronáuticas francesas e inglesa, al par que el sistema rígido es el tipo exclusivamente alemán.

El conde de Zeppelin, cuyos atrevidos reconocimientos de caballería le dieron fama en el primer período de la guera franco-prusiana 1870-71, adquirió las patentes de un ingeniero austriaco llamado Schwarz, el cual había construído el esqueleto de un dirigible en Rusia y otro en Alemania, ambos recubiertos de uan delgada plancha de aluminio, la cual se volvía rígida, por medio de zunchos metálicos unidos entre sí por tubos también de aluminio.

Con esta base, el conde Zeppelin reformó la idea original, adicionando a un armazón rígido varios globos pequeños colocados unos detrás de otros, y suprimió el casco rígido de aluminio ideado por Schwarz.

El dirigible tipo Zeppelin, consiste en un enrejado cilíndrico que tiene de diez y seis a veinticuatro lados cuando se corta transversalmente, todo él de tubos de aluminio mantenidos al interior rígidamente. La nave ha variado considerablemente de tamaño, desde los primeros modelos construídos en 1908. Los aparecidos en el curso de la guerra son más del doble que aquéllos. Igualmente difieren en el número de globos interiores; pero el principio de construcción es el mismo. La armazón cilíndrica de aluminio que da a la nave su forma característica, está dividida longitudinalmente en diez y seis o más compartimentos, cada uno de los cuales contiene un globo pequeño o saco de hidrógeno, provisto de una válvula para dar escape al gas y otra para darle entrada, así como otra de seguridad para limitar el máximo de presión interior. Los más grandes zeppelines al comenzar la guerra tenían 28.000 metros cúbicos de capacidad y 160 metros cúbicos de longitud por más de 15 de diámetro, de modo que la resistencia del aire sea la menor posible.

A proa y popa lleva la nave unos espaciosos compartimentos donde van los motores (dos en cada caseta), de 180 a 200 caballos de fuerza cada uno, los cuales accionan dos hélices. Las casetas o compartimentos están lo más cerca posible del casco del buque aéreo, de modo que tan sólo debe ser impedida a través del aire la larga estructura que encierran los globos, siendo así que en las formas semirígidas o flexibles la navecilla y los motores son una sola unidad independiente del globo que gravita encima. En el Zeppelin las navecillas o casetas son de aluminio con doble fondo, protegido por sólidos topes de caucho con objeto de que puedan sostenerse en el agua o amortiguar el choque contra la tierra. Una característica del Zeppelin es que la armazón rígida de los globos permite montar uan plataforma de artillería en el extremo, con lo cual el capitán y la tripulación pueden defenderse contra cualquier enemigo que intente atacarles, si bien los experimentos hechos antes de la guerra habían demostrado que el disparo de cañón, desde el extremo del barco, constituía un verdadero peligro para los tripulantes. Los más grandes zeppelines pueden desarrollar una velocidad, independiente del viento, de ochenta y más kilómetros por hora. Su radio de acción es de cerca de mil kilómetros. Lo cual significa que operando desde Kiel o Heligoland, pueden ir hasta los últimos confines de Inglaterra. Poseen mejor dirección que cualquier otro dirigible del mundo y son sin disputa los más veloces. Pueden llevar pesos superiores a cinco mil kilos, incluyendo la tripulación, el combustible y el agua, con lo que el peso de los explosivos y de las municiones queda limitado a una tonelada y media. En cuanto a la altura, ascienden a considerable elevación. A lado de esas ventajas, las desventajas del sistema rígido residen en el hecho de que los zeppelines sólo pueden usarse desde una base permanente, preparada de antemano. Esos dirigibles no sólo exigen enormes cobertizos para su alojamiento, sino batallones enteros de hombres para la maniobra de elevación y descenso, aparte de una tripulación numerosa. En caso de mal tiempo son del todo inservibles. No pueden vaciar el gas como en las formas semirígidas o flexibles, y por poco que sea el viento reinante ejerce sobre los costados uan presión de muchos millares de kilos con grave peligro para la seguridad del monstruo. A causa de esa dificultad de dominarlo en caso de fuerte viento, muchos zeppelines fueron destruídos ya antes de comenzar la guerra. Dos de las más grandes catástrofes fueron las del L. 1 y L. 2 (L., inicial de luftschiff, buque aéreo), los dos zeppelines navales construídos para el almirantazgo.

A pesar de esos y otros accidentes menos graves, el gobierno alemán no desmayó en la construcción de zeppelines; antes bien, lo activó febrilmente, introduciendo en ellos toda clase de perfeccionamientos, hasta el punto de que al estallar la guerra los últimos modelos estaban provistos de telegrafía sin hilos, de potentes reflectores y de ametralladoras. La elevación y el descenso se hacía por medios automáticos, es decir, por la fuerza de la maquinaria y por los planos y timones adjuntos al casco. Contra el Zeppelin, se opuso en Francia e Inglaterra el aeroplano y el hidroaeroplano, introduciéndose en uno y otro perfeccionamientos continuos desde el punto de vista militar. No se prescindió, sin embargo, de los dirigibles, pero éstos quedaron relegados a segundo término, así como tampoco en Alemania se descuidó la aviación, aunque se diera la preferencia a los zeppelines.

De los dos sistemas sólo la guerra y la lucha que había de empeñarse entre ellos dirían cuál era el mejor, y la guerra desde los primeros meses vino a confirmar las previsiones de Francia e Inglaterra de la mayor utilidad de los aeroplanos como arma defensiva, ofensiva y de reconocimiento.

Su costo, considerablemente menor, su velocidad muy superior, la facilidad de elevarse a mayores alturas, la ausencia con ellos de catástrofes de vastas proporciones y la facilidad de reunirlos en numerosas escuadrillas, convencieron en seguida a los técnicos de la superioridad del aeroplano sobre el dirigible en la guerra. Después de un año y medio de guerra, el Zeppelin no ha conseguido realizar ninguna de las grandes empresas militares que de ellos se esperaba. Hasta ahora puede decirse que su acción se ha limitado a arrojar bombas en la ciudades de la costa occidental de Inglaterra.

TERMINACION DE DOS EXAMENES

Otras noticias

En el aeródromo civil de San Fernando, ayer tarde terminaron en forma halagadora sus exámenes de pilotos aviadores Madame Henriette Jarfelt y Agamenón Holland.

Tanto la señora Jarfelt, de la cual nos ocuparemos detenidamente en días anteriores, como el señor Holland demostraron en las diversas pruebas que ejecutaron sus brillantes aptitudes.

La señora de Jarfelt nació en Tours (Francia) el 15 de agosto de 188 y su brevet de piloto aviador llevará el N.o 100 y el del señor Holland el 101. Este último nació en Hafflemere (Inglaterra) el 18 de agosto de 1890. Partirá muy en breve para su país natal, guiado por el propósito de ingresar al cuerpo de aviadores ingleses actualmente en la guerra.

Los oficiales uruguayos. — Partieron anoche en el vapor de la carrera para Montevideo los tenientes aviadores uruguayos Esteban Cristi y Cesáreo L. Berisso. Junto con ellos fueron los aviadores uruguayos que anoche llegaron de Chile, tenientes Beizo Lanza y Sáenz Lacueva.

A pesar de la discreción de que hacen gala los distinguidos oficiales Berisso y Cristi, sabemos á ciencia cierta que se alejan no muy contentos del proceder del director de la escuela militar de aviación, que casi les prohibe volar.

FIESTA EN EL STADIUM

El domingo próximo se celebrará en el local del Stadium de Palermo una fiesta que, dada la calidad de los principales números que componen el programa, será interesante.

El principal, entre ellos, será el lanzamiento al espacio desde una altura de 1.000 metros y desde un biplano Farman piloteado por el aviador D. Manuel González, del señor Carlos T. Greco, constructor del aparato para caídas que utilizará en esta prueba.

También se registrará una novedad en este género de espectáculos. Se ensayará un aparato salva-vidas aplicable a los automóviles, inventado por el señor José Salas, quien lo hará con el propósito de interesar a las autoridades municipales.

Además se correrán carreras de motocicletas en las que tomarán parte máquinas de 3 1,2 y 7 HP., interviniendo en ellas los principales campeones sudamericanos. Y la fiesta será amenizada por una banda de música.

Las entradas que fueron vendidas al público en el Stadium el domingo pasado serán válidas para esta reunión por haberse suspendido la anterior por causa del mal tiempo reinante.

El aparato será traído al local por el aviador González el sábado por la tarde.

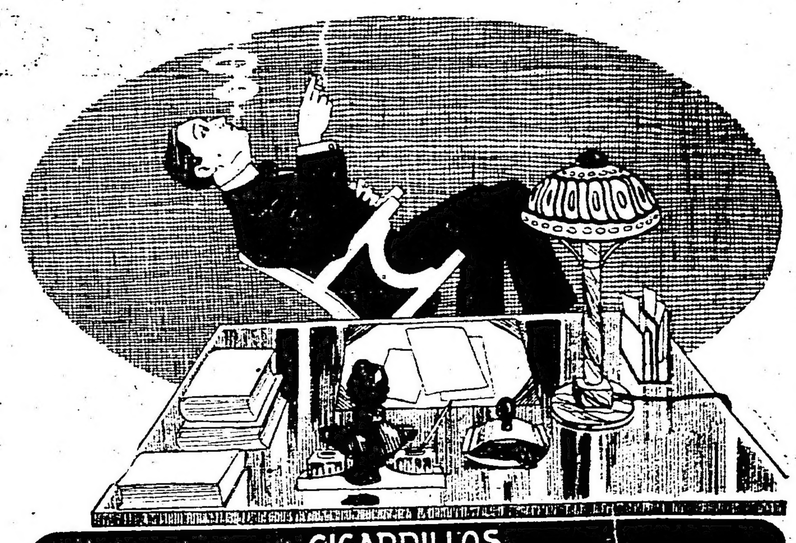

ADVERTENCIA

No existiendo ningún trust de tabacos en la República Argentina no tratamos de mistificar al público como lo hace una competencia desleal con las palabras no forman parte del trust y libres de todos los trusts.

"La Proveedora"- León Durán

Compañía Argentina de Tabacos Ltda.

PEDESTRISMO

SPORT CLUB ARGENTINO

La comisión directiva de este club se reune hoy jueves, a las 8.30 p. m., en la secretaría calle Alsina 679, para tratar asuntos de importancia.

COLOMBOFILA

SOCIEDAD LA PALOMA MENSAJERA

Sobre el trayecto Vedia-Buenos Aires, o sea una distancia de 283 kilómetros, dispután el domingo ppdo. el concurso colombófilo "Palomar Los Andes".

A las 6.45 p. m. fueron puestas en libertad las 230 competidoras, anotándose ganadora el número 10 del palomar Carlos Pellegrini, de propiedad del señor Felipe Pigni, al arribar a las 3.03' 15" p. m.

El resultado general fué el siguiente:

1o. 10, 16 y 18, el palomar Carlos Pellegrini, del señor Felipe Pigni; 2o. y 9o. el palomar Leopoldo II, del señor Luis Stuyck; 3o., el palomar Palmira, del señor José Querol; 4o., el palomar Progreso del señor Alfredo Poretti; 5o., el palomar Los Andes, del señor Ricardo Caffese; 6o. y 8o., el palomar El Cóndor, del señor Carlos Clauss; 7o., el palomar El Radical, del señor Nicolás Pagliere; 11 y 12, el palomar Los Tamarindos, del señor José Miguel Altuve; 13 y 14, el palomar Amberes, del señor Valentín Salerno; 15, el palomar El Pirincho, del señor Alfredo Gillingham; 17, el palomar San Lorenzo, del señor León Macías.

SOCIEDAD NICOLAS AVELLANEDA

El mismo día desarrollábase en forma feliz el concurso organizado por la mencionada sociedad sobre el trayecto Las Flores-Avellaneda, recorrido total de 165.000 metros, clasificándose vencedor el palomar Independiente del señor A. Lafosse, habiendo empleado su mensajera 3 22'14" en cubrir la distancia, adjudicándose en tal forma el premio "Bartolomé Vidal".

En cuanto al resultado final fué el siguiente:

1o. Palomar Independiente, del señor A. Lafose; 2o., id id, del señor A. Lafosse; 3o., id Eólo, del señor BaBirolomé Vidal; 4o., id Independiente, del señor A. Lafosse; 5o. id Bartolomé Mitre, del señor E. Montes de Oca.

Folletín de LA EPOCA

GEORGES MONTIGNAC

LA NOCHE TERRIBLE

El señor Paturet, almacenero totalmente retirado de los negocios, había comprado en Normandía una pequeña propiedad, retirada de la carretera, donde todos los años iba a pasar una temporada con su mujer y su hija Juanita. La casa era una monada rústica, de un solo piso, rodeada de una alta valla.

En julio de 1914, el señor y la señora Paturet se instalaron como de costumbre, en su "villa" de los Glicinos.

La temporada se presentaba deliciosa, no obstante las complicaciones en los Balkanes, de las que, por otra parte, ninguno entendía una palabra.

Como de costumbre, el señor Paturet se dedicó a cultivar el jardín, la señora Paturet a devorar, tendida en el césped, los folletines que había ido recortando cuidadosamente durante el invierno, y Juanita, con la indiferencia propia de los diez años, a corretear con una bicicleta vieja por la única avenida del jardín.

El rayo del mes de agosto cayó sobre este cuadro bucólico y desorientó por un momento a todo el mundo.

Pero el señor Paturet había adquirido, con el ejercicio del comercio, un optimismo a toda prueba: declaró que la guerra sería corta y la confianza renació en seguida.

Sin embargo, empezaron a correr por el país las noticias más inverosímiles y a fines de agosto, se supo de pronto y oficialmente que las tropas alemanas estaban en el Somme.

El señor Paturet permaneció estupefacto un momento. ¿En qué pensaba el gobierno y qué hacía el ejército que toleraban semejante situación? ¡Aquello era inusitado, irresistible!

La señora Paturet le hizo volver a la realidad.

—¿Qué vamos a hacer, Anatole?

—Nada. ¿Qué quieres hacer?

—¿Entonces, cuando lleguen los alemanes, les darás la bienvenida con el sombrero en la mano? ¡Te prevengo que yo me marcho!

—¿A dónde vas?

—¡Al Havre, a Inglaterra, a América!... ¡Qué se yo!

—Me parecen muy peligrosas las travesías en estos instantes. Cuanto al Havre, no veo la utilidad de sufrir allí un sitio y un bombardeo. Estamos más seguros aquí, en este rincón apartado, donde el enemigo no vendrá, seguramente.

—¿Y si viene?

—Cumpliré con mi deber.

—Que consistirá... en qué?

—No lo se todavía; pero tengo mi revólver y el sable de tu abuelo para defender a mi familia.

La señora Paturet había adquirido la costumbre de dejar a su marido razonar a su antojo y se contentó con esta declaración. En cuanto a Juanita, no sabiendo si debía reir o llorar, se puso a cantar.

Al día siguiente, dijo el cartero que se habían visto hávaros a algunos kilómetros de los "Glicinos": se preparaba una gran batalla en las cercanías.

El señor Paturet descolgó solemnemente el sable del abuelo y lo afiló en una piedra. A la noche frunció el entrecejo, dió la vuelta a su dominio mientras su mujer bajaba las alhajas a la cueva.

Cerró los candados de la verja de entrada, cerró la puerta de la leñera, aseguró las ventanas que dan al exterior, recomendó a la criada que no se moviera de su mansarda, bajo ningún pretexto, y se reunió con su mujer que, algo nerviosa, le esperaba junto a la pequeña, que dormía a pierna suelta. Colocó la cómoda delante de la puerta, puso encima dos sillas y en el borde de ésta, todos los zapatos en equilibrio.

—Al menor empuje del enemigo, — dijo a su mujer — caerán los zapatos y nos despertaremos.

—¡Creerás que voy a dormir después de estos preparativos! — suspiró la Paturet.

—No perdamos nuestra sangre fría: es preciso preverlo todo; y sobre todo no aturdirse.

Y el antiguo almacenero colocó, para colmo, el sable ancestral al lado de los zapatos y el revólver en la mesilla de luz. Después, el matrimonio se acostó silencioso.

—¡Anatole!... ¿Oyes?... ¡Ruído en el jardín!...

El señor Paturet entreabrió los ojos, soñoliento y contestó:

—No. Virginia.

—¡Espabílate un poco, hombre!... ¿Oyes?

—Sí, ahora si oigo. Alguien anda por el jardín.

—Dios mío, son "ellos".

—¡No te aturrulles, mujer!

—No me aturrullo; ¿pero qué es lo que vamos a hacer?

—No lo se.

—¡No vamos a esperar que nos estrangulen en el lecho! ¡Ve a la ventana!

—¡Estás loca! ¿Y si me dan un tiro?

—Sin embargo, es preciso hacer algo; el ruído aumenta: debe ser la caballería. ¡Levántate!

La señora Paturet había abierto un poco la ventana y miraba por el postigo, mientras que su marido se había puesto los pantalones, retirándose estratégicamente junto a su hija dormida.

La noche estaba estrellada, pero no había luna.

—¿No es nada? — preguntó el almacenero con voz vacilante.

—Trabajan en la valla... Probablemente hacen fortificaciones... ¡Oh!... Una cosa... ¡Una cosa blanca se agita entre las matas!

—¿Estás segura de ello?

—Sí... Se mueve... No se puede distinguir; ¡ven a ver!

—Probablemente, es la capa de algún oficial, — respondió el señor Paturet, sin moverse de donde estaba.

—Si tirases, Anatole...

—Oye, Virginia, creo que es mejor no oponer resistencia. ¿Qué podemos hacer los tres contra un regimiento, o quizás un cuerpo de ejército?

—¿Y entonces?

—¡Papá, yo no quiero ser fusilada hoy! — dijo Juanita, que se había desperrado de pronto y se echó a llorar.

—¡Esta pequeña va a hacer que nos despedacen!

Y tomando a su hijita en los brazos:

—¡Cállate! Si no te mueves, ni gritas, te areglarán el pedal de la bicicleta.

Juanita se calló dócilmente, y se durmió, mientras el señor Paturet se arriesgaba a ir hacia la ventana.

—Mira... ¡por allá! — murmuró la señora Paturet.

—El almacenero miró por encima de los hombros de su mujer.

—Sí... No hay duda: es una capa de oficial alemán.

—Van a bombardear la casa! ¿Si les hablaras tú, Anatole?

—Tal vez fuera mejor que lo hicieras tú: una voz de mujer tiene más influencia. Voy a apagar la lamparilla y tú abres el postigo.

La señora Paturet miró un instante la silueta grotesca de su marido, en camisón de noche, lanzó un suspiro, entreabrió las persianas y gritó:

—¡Señor oficial!

En la valla se oyó un ruído de ramas más marcado, pero nadie contestó.

—Tal vez no sepa el francés, — dijo el señor Paturet.

—Todos los alemanes saben el francés. Eso es bien sabido.

—Llama otra vez, con finura...

—¡Señor oficial!... No me hagáis ningún mal: estoy aquí con mi marido... que es... viejo y no... sirve... para... nada!

—Virginia, vas demasiado lejos...

—Pero ésta continuaba con un tinte de rencor en la voz:

—Sí, señor oficial, para nada absolutamente... y mi hijita, que tiene fiebre escarlatina... Ya véis que estoy sin defensa.

El ruído de ramas rotas continuaba, pero nadie contestó tampoco esta vez.

—Están instalando una ametralladora, — dijo M. Paturet, cuya voz parecía como extinguida.

Pero Virginia no le oía:

—¿Podemos volver a acostarnos sin peligro, señor oficial? — gritó.

—Esperó la respuesta algunos minutos; pero no llegó. Después cerró con cuidado la ventana y los dos esposos cayeron sobre unos sillones, donde, después de mil sobresaltos y angustias, se durmieron profundamente.

. . . . . .

—¡Mamá!... ¡Mamá!... ¡Ven!... ¡Mira!...

Los señores Paturet, despertados sóbitamente, saltaron de sus sillones.

El sol de la mañana llenaba la habitación con sus claros rayos.

Juanita, con su larga camisa de noche, les señalaba con el dedo desde la ventana, algo que había en el jardín:

—¡El becerrito blanco de los vecinos que está enredado en la valla!

FIN

MUNDO COMERCIAL

TÍTULOS ARGENTINOS

Los títulos públicos de renta y las acciones de empresas particulares cotizados en la Bolsa de Londres han alcanzado en el cierre de hoy los precios que se detallan a continuación, apreciándose, por medio de los precios obtenidos en su última cotización de tono de firmeza que mantienen dichos papeles:

Empréstito Obras Públicas 1886-87, de 5 por ciento, el precio de hoy, fué a 94, siendo su última cotización al mismo precio.

Empréstito de desagües de la Provincia de Buenos Aires, 1908, de 5 o|o, se cotizó nominal.

Empréstito Argentino Interno, 1909, de 5 o|o, la cotización última fué a 91, cotizándose en la fecha, a 92.

Empréstito Nacional, 1897, de 4 por ciento (ley 3378), como fué su última cotización, a 68.

Provincia de Buenos Aires, 1906, 3 1|2 por ciento; este título ha observado una depreciación de medio punto, con relación a su último precio, que fué en 47, siendo en la fecha, a 46 1|2.

Empréstito prolongación del Ferro Carril Central Norte, 1887-89, de 5 por ciento; este título se cotiza nominal.

Empréstito Rescisión de garantías de ferro-carriles, 1896, de 4 o|o; su precio fué nominal.

Empréstito Obras de Salubridad, 1892, de 5 o|o el precio obtenido por este valor, el viernes pasado, fué a 92, cotizándose en la fecha a 92 1|4.

Empréstito de Conversión de títulos municipales, 1898; el viernes pasado se cotizó este valor a 68, siendo el precio en su cotización de hoy, el mismo.

Empréstito Argentino de Conversión, 1888-9 en £ 4 1|2 o|o de 77 1|2, que fué su cotización anterior, hoy ascendió medio punto, o sea a 78.

BANCOS

Banco de Londres y Río de La Plata; se mantiene este título con el precio de cotización último, que fué a 38 1|2.

Banco de Londres y Brasil, se cotiza a 25 1|4.

Banco Hipotecario de la América del Sur, a 17 1|2.

Banco Anglo Sud Americano, su precio anterior fué a 6, en la fecha se cotiza a 6 1|8.

Nominal se cotiza, el Banco Español del Río de La Plata.

FERROCARRILES

Gran Sur de Buenos Aires, acciones ordinarias, su precio de cotización anterior fué a 77 1|4 habiendo descendido a 76 1|2.

Central Argentino, acciones consolidadas, ordinarias, el precio de cotización del viernes pasado fué a 75 1|4, en el día el precio de esta acción es de 74.

Central Argentino, (deferred stock), 61 1|2 fué el precio registrado hoy.

Buenos Aires del Oeste, acciones ordinarias de 79 que fué el precio anterior bajó en la fecha a 78 1|2.

Buenos Aires al Pacífico, acciones ordinarias de 43, que obtuvo el viernes pasado, hoy se cotizó a 43 1|4.

Entre Ríos, ordinarios, al mismo precio, o sea a 18.

Entre Ríos, acciones preferidas, de 5 por ciento, al mismo precio obtenido en su última cotización, a 26.

Central Córdoba, de 5 o|o, primera preferencia, a 58.

Central Paraguay, obligaciones hipotecarias de 5 por ciento, se cotizó nominalmente.

Central Uruguay, acciones ordinarias a 50.

COMPAÑIAS VARIAS

Las obligaciones hipotecarias del tranvía Lacroze, de 5 por ciento, se cotizan a precio nominal.

Compañía Primitiva de gas y luz eléctrica, acciones ordinarias a 2.

Compañía Argentina de Tierras de Río Negro, de 13.9 que fué la cotización obtenida el viernes pasado, descendió en la fecha a 13.

Las demás acciones cotizadas no acusan diferencia alguna con respecto a los precios obtenidos el viernes de la semana pasada.

MERCADO DE VACUNOS LINIERS

Se han iniciado las operaciones en este mercado con precios sin variación para todas las clases de hacienda.

Para porcinos los precios continuaron muy flojos.

La entrada de hoy en este mercado fué de 2594 cabezas, clasificadas en la siguiente forma: novillos 1162, vacas 993, terneros 422 y bueyes 17. Porcinos entraron 559.

Los precios corrientes de la mañana fueron los siguientes:

Bueyes para consumo	$	98.—	a 166.—
Novillos mest. para frig.	"		a 199.—
Novillos gordos ídem	"	176.—	a 178.—
Novillos para consumo	"	60.—	a 165.—
Novillitos para consumo	"	34.50	a 131.—
Vacas para frigorífico	"	147.—	a 160.—
Vacas para consumo	"	29.50	a 144.—
Vaquillonas para consumo	"	43.50	a 125.—
Terneros para consumo	"	13.—	a 7[illegible]

Para porcinos los precios variaron entre $ 0.16 a 0.32 el kilo.

VENTAS DE HOY

Accame y Bellini—

16 novillos carne gorda Echeverría . . . . . 115.—
12 novillos carne gorda ídem . . . . . 104.—
12 novillos carne gorda ídem . . . . . 126.—
1 toro carne gorda Echeverría . . . . . 155.—
4 vacas carne gorda ídem . . . . . 98.—

Bellocq e Hita—

20 vacas m. especiales Ayacucho . . . . 138.—
17 vacas m. gordas Ayacucho . . . . . 125.—
24 vaquillonas m. especiales ídem . . . . 120.—
25 vacas m. especiales Ayacucho . . . . 147.—

Banco Ganadero Argentino—

40 vaquillonas carne gorda Matanza . . . 78.—
3 novillitos gordos Matanza . . . . . 105.—
4terneros buenos 9 de Julio . . . . . 58.—

Cevallos y Cufré—

22 novillos m. gordos Córdoba . . . . . 178.—
1 vaca excepcional Córdoba . . . . . 160.—
10 vacas m. especiales Córdoba . . . . 140.—
8 vacas m. gordas Córdoba . . . . . 125.—
5 novillitos gordos ídem . . . . . 114.—

Cucullo Felipe L.—

19 novillos flacos Entre Ríos . . . . . 60.—

Crotto Hermanos—

70 novillos carne gorda M. Paz . . . . . 140.—
50 novillos carne gorda Córdoba . . . . . 120.—

Devoto y Cía., Tomás—

23 novillitos m. gordo La Pampa . . . . . 115.—
13 novillos carne gorda La Pampa . . . . 130.—
14 novillo carne gorda La Pampa . . . . 127.—
6 vacas carne gorda Córdoba . . . . . 98.—
3 novillitos m. especiales ídem . . . . . 120.—
9 toros carne gorda ídem . . . . . 140.—
4 vacas carne gorda ídem . . . . . 105.—
3 vaquillonas carne gorda La Pampa . . . 75.—
10 novillitos flacos La Pampa . . . . . 45.—
7 novillos flacos La Pampa . . . . . 65.—
24 novillitos flaos La Pampa . . . . . 50.—
10 vacas gordas Villegas . . . . . 110.—

Frers Julián—

44 vacas arne gorda San Luis . . . . . 105.—
2 bueyes carne gorda La Pampa . . . . 150.—
2 novillos carne gorda La Pampa . . . . 100.—
18 novillitos carne gorda ídem . . . . . 85.—
21 novillitos buena carne ídem . . . . . 60.—
6 vacas buena carne La Pampa . . . . . 65.—

Guillón y Cía. Rodolfo—

9 vacas m. gordas N. Galia . . . . . 125.—
11 vacas gordas ídem . . . . . 115.—

Luro Hermanos—

3terneros mamones Chacabuco . . . . . 7.—
3 terneros buenos Chacabuco 44.50
3 vacas especiales Chacabuco . . . . . 135.—
2 toros buena carne Chacabuco . . . . . 988.—
2 toros carne gorda Chacabuco . . . . . 102.—
2 toros gordos Chacabuco . . . . . 164.—
2 toros gordos Chacabuco . . . . . 166.—
4 novillitos m. especiales ídem . . . . . 131.—

Lanusse Pedro y Antonio—

9 terneros regulares San Nicolás . . . . 37.—
7 vacas flacas San Nicolás . . . . . 54.—
8 vacas m. gordas Chascomús . . . . . 120.—
19 terneros buenos Chascomús . . . . . 40.—
22 terneros buenos Chascomús 42.50
19 terneros buenos Chascomús 28.50
2 vacas m. especiales Chascomús . . . . 140.—
1 vaca m. especial ídem 139.50
6 novillos carne gorda Santa Fe . . . . 144.—
5 vacas gordas Santa F e. . . . . 110.—
14 vaquillonas flacas Matanza 43.50
7 novillitos flacos Matanza 40.50
2 novillitos flacos Matanza . . . . . 35.—
5 vacas especiales La Pampa . . . . . 129.—
6 vacas m. gordas La Pampa . . . . . 123.—
7 vaquillonas m. especiales Villegas . . 125.—
13 vacas gordas Villegas 113.50
20 novillos arne gorda Villegas . . . . . 143.—
9 vacas m. gordas San Luis 123.50
11 vacas arne gorda San Lus . . . . . 101.—
38 novillos gordos San Luis . . . . . 165.—
10 terneros buenos Córdoba 47.50
1 ternero epecial Córdoba . . . . . 75.—
20 terneros regulares Córdoba 34.50
19 terneros regulares Córdoba . . . . . 37.—

Méndez Hnos. y Cía.—

66 novillos gordos Gualeguay . . . . . 160.—

Mantel y Cía.—

1vaca excepcional Lincoln . . . . . 155.—
10 vacas especiales Lincoln . . . . . 130.—
5 vaquillonas m. especiales ídem . . . . 122.—
2 vaquillonas carne gorda ídem . . . . 95.—
1 ternero gordo Lincoln . . . . . 86.—
1 novilito buena carne ídem . . . . . 78.—

Ojám y Cía. Francisco—

4 vacas m. gordas Santa Fe . . . . . 123.—
32 vaquillonas m. especales ídem . . . . 117.—
5 terneros buenos Santa Fe . . . . . 44.—

Nale Repetto y Cía.—

11 vacas gordas 25 de Mayo . . . . . 115.—
6 vaquillonas m. gordas ídem . . . . . 112.—
1 vaquillonas carne gorda ídem . . . . . 102.—
2 vaquillonas carne gorda ídem . . . . . 92.—

Bracht y Cía.—

10 vacas m. gordas San Luis . . . . . 122.—
10 vacas gordas San Luis. . . . . 111.—
10 vacas gordas San Luis . . . . . 108.—
10 vacas gordas San Luis . . . . . 110.—

Salaberry y Bercetche—

2vacas buena carne Córdoba 48.50
6 vacas carne gorda Córdoba . . . . . 98.—
2 novillos carne gorda Córdoba . . . . . 160.—
4 bueyes carne gorda Córdoba . . . . . 160.—
4 bueyes carne gorda San Luis . . . . . 145.—
1 novillo carne gorda San Luis . . . . . 131.—
7 novillos m. gordos San Luis . . . . . 176.—
14 vacas buena carne Matanza 63.50
8 vacas flacas Matanza . . . . . 44.—
14 vacas flacas Matanza 51.50
14 vacas flacas Matanza . . . . . 46.—
3 novillos carne gorda Entre Ríos . . . . 129.—
14 novillos carne gorda Entre Ríos . . . . 119.—
18 novillos carne gorda Entre Ríos . . . . 106.—
20 novillitos gordos San Luis 104.50
20 novillitos carne gorda San Luis . . . . 89.—
20 novillitos carne gorda San Luis . . . . 84.—
20 novillitos carne gorda San Luis . . . . 83.—
10 novillitos carne gorda ídem 86.50
20 novillitos carne gorda ídem 83.50
20 novillitos carne gorda San Lui . . . . 85.—
20 novillitos carne gorda San Luis . . . . 80.—
12 vacas m. especiales Córdoba . . . . . 139.—
6 vacas especiales Córdoba . . . . . 144.—
11 vacas especiales Córdoba . . . . . 130.—
10 vacas m. especiales Córdoba . . . . . 140.—
7 vacas m. especiales Córdoba 138.50
14 vacas excepcionales Córdoba . . . . . 154.—
3 terneros regulares Córdoba . . . . . 28.—
5 terneros buenos Córdoba . . . . . 43.—
2 treneros regulares Córdoba 27.50
8 terneros regulares Córdoba . . . . . 13.—
1 novillo carn egorda Córdoba . . . . . 135.—

Lalor Juan—

1 novillo buena carne Chascomús . . . . 97.—
2 vacas buena carne Chascomús . . . . . 69.—
1 novillito flaco Chascomús 34.50
6 terneros regulares ídem . . . . . 30.—
2 vacas flacas Matanza 29.50
7 terneros regulares Matanza 17.50
4 vacas m. especiales Matanza . . . . . 139.—
2 vacas flacas Matanza . . . . . 40.—
4 novillos buena carne Matanza . . . . . 96.—
5 vacas carne gorda Matanza . . . . . 105.—
4 vacas carne gorda Matanza 102.50
7 terneros buenos Matanza 52.50
5 vacas carne gorda Matanza $150
8 terneros buenos Matanza . . . . . 45.—
20 ternero buenos Zárate . . . . . 55.—
9 terneros buenos Zárate 58.50
10 terneros buenos Zárate 59.50
6 novillitos especiales San Luis . . . . 119.—
9 novillitos carne gorda ídem 87.50
7 novillitos carne gorda San Luis . . . . 96.—
9 novillitos especiales San Luis . . . . 116.—
7 vaquillonas m. especiales Córdoba . . . 118.50
11 vacas m. gordas Córdoba . . . . . 124.—
1 vaca carne gorda Córdoba . . . . . 104.—
6 novillos carne gorda Córdoba . . . . . 110.—
12 vacas gordas Córdoba 115.50
66 novillos especiales Córdoba . . . . . 199.—
3 novillos flacos Entre Ríos 72.50
1 vaca carne gorda Entre Ríos . . . . . 96.—
6 vaquillonas gordas Entre Río . . . . . 101.—
13 vaquillonas carne gorda ídem . . . . . 75.—
10 vacas carne gorda Entre Ríos . . . . . 77.—
8 vaca scarne gorda Entre Ríos 74.50
1 vaquillona flaca Entre Ríds . . . . . 46.—
15 terneros regulares Entre Ríos . . . . . 14.—
12 terneros regulares Entre Ríos . . . . . 20.—
11 ternerso regulraes Entre Ríos . . . . . 40.—
3 vaquillonas flacas Entre Ríos . . . . . 56.—
21 terneros regularers Entre Ríos 29.50
1 vacas gorda Chascomús . . . . . 118.—
2 vaquillonas carne groda ídem 101.50
1 vaca buena carne ídem . . . . . 69.—
7 vacas m. gordas ide m. . . . . 121.—
4 vacas carne gorda ídem . . . . . 95.—

Trelles José María—

10 vacas m. especiales Córdoba . . . . . 144.—
1 vaca m. gorda Córdoba . . . . . 126.—
1 vaca gorda Córdoba . . . . . 115.—

Unzué Alzaga y Cía.—

6 vaquillonas gordas Santa Fe . . . . . 102.—
10 vaquillonas carn egorda Santa Fe . . . . 80.—
9 novillitos buena carne ídem . . . . . 65.—
13 terneros regulares Santa Fe . . . . . 35.—

Garat Bernardo—

20 vacas gordas Belgrano . . . . . 114.—
20 vacas carne gorda Belgrano . . . . . 105.—
1 novillitos buena carne ídem . . . . . 65.—
25 terneros regulares Belgrano . . . . . 35.—

VENTAS DE CERDOS

	$ el kilo.
Alvarez José Luis—	
20 cerdos regulares Chascomús	0.26
Bellocq e Hita—	
47 cerdos flacos Caseros	0.24
Bunge y Born—	
20 cerdos buenos 9 de Julio	0.30
Díaz y Cía. Jacinto—	
42 cerdos buenos Saladillo	0.28
Guillón y Cía. Rodolfo—	
50 cerdos flacos C. Casares	0.16
Turco y Raffo—	
20 cerdos espceiales Saladillo	0.22
Lanusse Pedro y Antonio—	
20 cerdos buenos Rivadavia	0.30
15 cerdos regulares Córdoba	0.27
24 cerdos especiales Córdoba	0.32
71 cerdos flacos Córdoba	0.28
20 cerdos regulares Chascoms	0.26
50 cerdos regulares Córdoba	0.28
Rodger y Cía. Guillermo H.—	
20cerdos buenos Córdoba	0.30
Lalor Juan—	
29 cerdos flacos Córdoba	0.25
20 cerdos flacos Castelli	0.24

MERCADO DE LANARES TABLADA

Con mercado sostenido se efectuaron hoy las transaciones, para todas las categorías de ganado.

A pesar de no existir el interés de días pasados, todas las ventas realizadas hoy pueden considerarse bastante satisfactorias.

Con las ventas habidas hoy se dá por terminada la presente semana, pues durante los días viernes y sábado, el mercado permanecerá cerrado.

La entrada del día fué de 6221 animales, habiéndose vendido durante la mañana 6212 cabezas, repartidas en esta forma:

La Plata Cold Storage 785, Compañía Sansinena 2077, La Blanca 80, Argentino Central 1083, The Smithfield 677 y 1510 para los matarifes locales.

Los precios extremos de la mañana fueron los siguientes:

Capones para frigorífico, desde	$	12.50	a 18.10
Id. para matadero	"	18.50	a 20.—
Ovejas para matadero	"	8.50	a 19.—
Borregos para matadero	"	7.50	a 10.—
Id. para frigorífico	"	9.—	a 12.80
Capones para invernada	"		a 9.—

Salaberry y Bercetche—

33 capones Frigorífico Américe a. 12.50
45 borregos Frigorífico América 9.80
23 ovejas Matadero América 10.50
144 borregos Matadero América 8.60

Rubín, Cesario Zubiaurre y Cía.—

188 capones Frigoríqco Ayacucho . . . . . 17.—

Urtazun e hijo Martín—

390 borregos Matadero La Nacional 8.10
90capones Matadero ídem . . . . . 9.—

Santamarina e hijo—

138 ovejas Matadero M. Miró 18.20
21 capones Matadero ídem 18.50
110 capones Frigorífico Sarah . . . . . 16.—
19 ovejas Matadero ídem . . . . . 14.—

Abello y Cía. Sebastián—

628 capones Matadero Realicó 10.50

Mautegazu Sivori y Bado—

343 borregos Frigorífico Mataldi . . . . . 12.—
92 borregos Frigorífico ídem . . . . . 9.—

Córdoba e hijo Pedro—

178 capones Matadero L. Toro 11.30

Apheca y Cía. Juan—

318 borregos Frigorífico G. Pico . . . . . 11.—

Iraizoz Suc. de Martín

229 capones Matadero Iraizoz. . . . . 20.—
63 capones Frigorífico ídem 18.10
150 ovejas Matadero ídem . . . . . 18.—
140 ovejas Matadero ídem . . . . . 15.—
58 capones Matadero Vivoratá . . . . . 18.—
152 capones Frigorífico Vivoratá 16.80

Lalor Juan—

121 capones Invernada Entre Ríos . . . . . 9.—
116 ovejas Invernada ídem 8.80
60 ovejas Invernada Entre Ríos 8.50
15 borregos Matadero ídem 7.60

González y Bascarant—

81 ovejas Matadero S. Freire 10.50
39 borregos Matadero ídem 8.30

Bellocq e Hita—

195 capones Frigorífico Barilache 14.20

De los Santos y Cía. José C.—

134 capones Matadero L. Toro . . . . . 10.—
127 ovejas Matadero ídem 8.50

Gabino Rodríguez—

194 capones Frgiorífico Fair . . . . . 18.—
Lanús Florencio y A. E.
98 borregos Matadero Riglos . . . . . 9.—
59 borregos Frigorífico Thamas 10.50
237 borregos Frigorífico Atrenco 9.50
168 borregos Frigorífico Anchorena 9.50

Trelles José M. Trelles—

30 capones Frigorífico V. Moderna 16.70
61 ovejas Matadero V. Moderna . . . . . 16.—

Lanusse Pedro y Antonio—

30 ovejas Matadero Alfalfares . . . . . 19.—
157 ovejas Matadero Alfalfares 14.80
10 borregos Matadero ídem. . . . . 10.—
64 capones Matadero V. Moderna 14.50
82 ovejas Matadero ídem . . . . . 15.—
86 capones Matadero Dolores 14.50

Devoto y Cía. Tomás—

145 ovejas Matadero Pico 16.50

Matheu y Cía.—

182 capones Matadero T. Arroyos 17.80
119 capones Matadero Banderaló 14.20
27 ovejas Matadero ídem . . . . . 11.—
14 borregos Frigorífico ídem 10.50

Velaz y Cía. Angel—

199 capones Frigorífico Tosquita . . . . . 16.—
101 ovejas Frigorífico ídem 14.80
60 borregos Frigorífico S. Mauricio 12.30

ADUANA

RECAUDACION

La aduana de la capital recaudó desde el 1.º de enero hasta la fecha por derecho de importación, almacenaje, eslingaje, sellos y adicionales, pesos 30.898.794.66 c|l.

Diferencia a favor del corriente año, pesos 4.919.959.27 c|l.

MARÍTIMAS

Marea y viento

Desde las 6 hasta las 9 a. m. de hoy, según el semáforo del Riachuelo:

6 a. m., 21 pies 4 pulgadas; viento N. O.
7 a. m., 21 pies 8 pulgadas; viento N. O.
8 a. m., 21 pies 4 pulgadas; vientos N. O.
9 a. m., 21 pies; viento N. O.
5 pies más en el canal norte.

Vapores esperados

Vapor inglés Waneta, de Comodoro Rivadavia, en la dársena sud, con petróleo, entró a las 7 a. m.

Id. id. El Uruguayo, de Londres, con cemento.

Id. id. Sócrates, de Liverpool, en el dique 2, con carga, entró a las 9.30 a. m.

Id. id. San Melito, de Tampico, en el dock sud, con petróleo.

Id. id. Kiloinhead, de Glasgow, con carga, entró a las 10 a. m.

Id. id. Imperial, de la rada en el dique 1, en lastre.

Id. japonés Jamato-Maru, de la rada en el dock sud, con carbón.

Vapores a salir

Vapor inglés El Cordobés, del dique 3, para Campana, a cargar.

Barca noruega Lluis, del dique 3 para la arda, a órdenes, con carga, salió a las 6.30 a. m.

Vapor noruego Río de la Plata, del dique 4, para Christiania, con carga, salió a las 6 a. m.

Id. inglés Bedeburn, del dique 2, para Rotterdam, con carga, salió a las 6 a. m.

Barca uruguaya Garibaldi, de la dársena norte para la rada, a órdenes, salió a las 7 a. m.

Vapores de los ríos

Llegaron: Ciudad de Buenos Aires, de Montevideo.

Londres, de Salto y escalas.

Luna, de Carmelo.

Salen: Guaruny, para Asunción y escalas, salió a las 10 a. m.

París, para Salto y escalas, salió a las 11 a. m.

Ciudad de Buenos Aires y Cabo Santa María, a las 10 p. m., para Montevideo.

Línea de la costa sud

Roma, de ésta para Comodoro Rivadavia, salió ayer de Madryn.

Asturiano, de ésta para Punta Arenas, salió ayer de Deseado.

Presidente Quintana, en C. Rivadavia.

Pellegrini, en ésta; saldrá el 23 para San Antonio.

Mascota, en ésta.

Atlántico, de Ushuaia para ésta, salió hoy de Punta Arenas.

Quebracho Argentino, salió el 15 de ésta para Patagones.

Camarones, de Río Gallegos para ésta, salió ayer de Madryn.

Unión, en Bahía Blanca; saldrá hoy para ésta.

Presidente Mitre, en ésta; saldrá el 22 para Río Gallegos.

Argentino, en ésta; saldrá el 25 para Punta Arenas.

Línea del Brasil

Novillo, en ésta.

Dálmata, en Paranaguá.

Ternero, salió el 15 de Río Janeiro para ésta, en lastre; llegará hoy.

Toro, en Porto Alegre.

Juanita, salió el 16 de San Francisco para ésta; llegará hoy a Montevideo.

Vaquillona, en Porto Alegre.

Pomona, salió ayer de ésta para Porto Alegre.

Porvenir, en viaje de Paranaguá para ésta.

Benjamín, en Rosario.

Ibertad, salió el 12 de Ibicuy para Río de Janeiro.

Brasil, salió el 17 de ésta para Pelotas.

Independencia, salió el 14 de Rosario para Santos.

Posición de los vapores de pasajeros

De la Mala Real Inglesa

Araguaya, de ésta para Liverpool, salió el 28 de marzo de Río de Janeiro.

Amazón, en viaje de Liverpool para ésta.

Demerara, salió el 12 de La Plata para Liverpool.

Desna, en Liverpool.

Darro, en Liverpool desde el 28.

Deseado, en viaje de Liverpool para ésta.

Drina, salió el 10 de La Plata para Liverpool.

Orita, del Pacífico para Liverpool, salió el 15 de Montevideo.

Oronsa, de Liverpool para el Pacífico, salió el 17 de Río de Janeiro; llegará mañana a Montevideo.

De Lamport y Holt

Byron, en ésta; saldrá el 27 para Nueva York.

Vasari, salió el 30 de marzo de La Plata para Nueva York.

Vauban, en Nueva York; saldrá el 29 para ésta.

Vestris, de Nueva York para para ésta, salió el 17 de Santos; llegará pasado mañana.

Verdi, salió el 13 de La Plata para Nueva York.

De la Nelson Line

Highland Piper, salió el 11 de La Plata para Londres.

Highland Rover, en ésta, saldrá el 25 para Londres.

Highland Pride, salió el 30 de marzo de Londres para ésta; llegará el 25.

Highland Scott, salió el 15 de La Plata para Londres.

Highland Loch, de Londres para ésta salió el 16 de La Coruña.

Highland Laddie, en Londres; saldrá hoy para ésta.

Highland Glen, en Londres.

Highland Corrie, en Londres.

Del Lloyd Real Holandés

Frisia, de ésta para Amsterda, pasó el 11 por F. Noronha; llegará el 22 a Lisboa.

Hollandia, en Amsterdam.

Gelria, en Amsterdam.

Zeelandia, en Amsterdam.

De la Sud Atlantique

Soquana, en Burdeos.

Garonna, salió el 5 de Burdeos para ésta.

Samará, en ésta.

Liger, de ésta para Burdeos, pasó el 12 por Dakar.

Flandre, en Burdeos.

De los Transportes Marítimos

Pampa, en Marsella desde el 9.

CASA VACCARO

ESTABLECIDA EN EL AÑO 1885

Para el Cambio General de Moneda y la compra y venta de Acciones y Títulos de renta Nacionales, Provinciales y Extranjeros, es la casa más recomendada de la República.

SEVERO VACCARO

AV. DE MAYO 646 - Buenos Aires

CROTTO Hnos.

CONSIGNATARIOS DE FRUTOS DEL PAIS HACIENDA Y CEREALES

708 - BELGRANO - 708

Casilla en Mataderos No. 19

FERROCARRIL CENTRAL ARGENTINO

EL RUMBO DIRECTO AL NORTE

Rosario
Santa Fe
Córdoba
Santiago
Tucumán

PARA PASAJEROS Y CARGAS

Conveniencia | Rapidéz | Seguridad

INFORMES:
Bartolomé Mitre 299
Buenos Aires

C. H. Pearson
GERENTE

De la Transatlántica Española

León XIII, salió el 12 de ésta para Bilbao.

P. de Satrústegui, de Bilbao para ésta, salió ayer de Cádiz.

Reina Victoria Eugenia, de ésta para Barcelona, salió ayer de Cádiz.

Infanta Isabel de Borbón, de Barcelona para ésta, pasó el 15, a las 6 a. m., por el Ecuador; llegará el 22.

De la línea Pinillos

Valbanera, de ésta para Barcelona, salió ayer de Santos.

Catalina, en Barcelona.

Balmes, de Barcelona para ésta, salió el 13 de Cádiz.

Del Lloyd Sabaudo

Tomaso di Savoia, en Génova.

Principe di Udine, salió el 17 de ésta para Génova.

De la Ligure Brasiliana

Garibaldi, en ésta; saldrá el 24 para Génova.

Cavour, en Génova.

Del Lloyd Italiano

Indiana, en viaje de Génova para ésta, llegará el 23.

Luisiana, en Génova; saldrá para los primeros días de mayo para ésta.

De la Navigazione Generales Italiana

Toscana, en ésta.

Entradas y salidas de buques de Ultramar habidas en el puerto de la capital, desde las 8 a. m. de ayer hasta las 8 a. m. de hoy.

Entradas: vapor inglés Waneta, id. norteamericano Oregonian, id. francés Samara, id. griego Dapiane, transporte nacional Ministro Ezcurra.

Salidas: vapor español Oquendo, fragata rusa Kensington, id. id. Port Patrick, vapor nacional Pomona, id. inglés Winifredian, acorazado nacional Almirante Brown, barca noruega Lluis, vapor noruego Río de la Plata, id. inglés Bedeburn, barca uruguaya Garibaldi.

Movimiento habido en el puerto de la capital en el día de ayer

Descargaron en dársenas y diques, 18 vapores; Riachuelo, 16 vapores.

Cargaron en dársenas y diques, 20 vapores; Riachuelo, 7 vapores.

Giros otorgados

B. Jonasson, dique 3, sección 2.ª, por 14 días.

El Uruguayo, dársena norte, fondeado, por 6 días.

Vaquillona, dique 1, sección 1.ª, por 5 días.

Holbein, dique 1, sección 5.ª, por 12 días.

Malvina, dique 1, sección oeste, por 5 días.

Eastern Prince, dique 3, sección 3.ª, por 8 días.

Vestris, dique 1, sección 4.ª, por 7 días.

Magallanes, dique 1, sección 1.ª, por 5 días.

Indiana, dique 1, sección 2.ª, por 7 días.

I. I. de Borbón, dique 4, sección 1.ª, por 8 días.

Oregonian, dique 3, sección 6.ª, por 12 días.

Windrusk, dock sud, a cargar, por 8 días.

Ester, dique 3, parte este, a cargar, por 8 días.

Bjirman, Boca, frente a T. Drysdale, a descargar, por 12 días.

Brodfield, dique 1, parte este, a cargar, por 6 días.

Fandango, dársena sud, parte este, a descargar, por 10 días.

Eros, dique 1, sección 4.ª, a cargar, por 8 días.

Río Quequén, Boca, sección removido, a cargar, por 5 días.

Vera, Boca, sección removido, a cargar, por 6 días.

Hortensius, dique 2, elevadores, a cargar, por 2 días.

Bougainville, dique 2, elevadores, a cargar, por 2 días.

Highland Rover, dock sud, a embarcar, por 4 días.

La Negra, dock sud, a embarcar, por 3 días.

Wondrizeln, dique 2, parte este, a cargar, por 3 días.

Dublin, Boca, sección removido, a cargar, por 4 días.

Pellegrini, Boca, sección removido, a cargar, por 10 días.

Prin Point, Boca, frente a la calle Brándzen, a descargar, por 4 día.

emington, Barracas, frente a Campanita, a Descargar, por 16 días.

Yamatu Mara, dock sud, a descargar, por 15 días.

Guazú, Boca, sección removido, a cargar, por 6 días.

La Negra, dock sud, a embarcar, por 4 días.

Juanita, dique 1, parte oeste, a cargar, por 3 días.

Ternero, dique 1, sección 4.ª, a cargar, por 5 días.

Cavour, dique 1, parte este (plazoleta), a cargar, por 8 días.

Toscana, dique 2, elevadores, a cargar, por 4 días.

Imperial, dique 1, parte este, a cargar, por 6 días.

Chile, dique 2, parte este, a cargar, por 8 días.

Ural, dock sud, a embarcar, por 10 días.

El Uruguayo, dock sud, a embarcar, por 2 días.

Vapores con correspondencia a salir

Hoy vapor inglés Oronsa, llevará correspondencia para Malvinas, Punta Arenas, Chile, Perú, Ecuador y Panamá; franqueo simple hasta las 7 p. m., sin alcance.

Abril 21: vapor italiano Garibaldi, llevará correspondencia para Brasil, Dakar y Europa, franqueo simple hasta las 8 a. m. sin alcance.

Vapores con correspondencia a llegar

Abril 23: vapor italiano Indiana, distribuirá correspondencia de Europa hasta el 29 de marzo.

Abril 22: vapor inglés Vestris, distribuirá correspondencia de Norte América y Brasil hasta el 1.º del corriente.

Pasajeros

Entre los pasajeros que saldrán hoy en el vapor Ciudad de Buenos Aires, para trasbordar al Oronsa, en Montevideo, en viaje al Pacífico, figuran los siguientes:

Marqués y marquesa Enzo D'Armesano, señor Baldwin S. Souto, señorita ona Smith, señora R. Genovese, señorita Julia Ramos, señorita A. Ramos, señor Ambrosio Altaparro, señor Geo F. Henderson, señora Florence F. Clark, señor Pierce G. Shaw, señora Isabel Taylor, señor Salvador B. Casals, señora de Casals, señor William Anthony, señora de Anthony, señor Julio Behrens, señora Harriet Williams, señorita Dorothy Williams, señor Silvio A. Rodríguez, señor Ricardo Urrutia, señor Daniel S. Shaurman, señor José M. Mouchet, señor Carlos Gamba, señor Oibieri Giovani, señor J. N. Parkes, señor Juan C. Gómez, señor Charles W. Simpson.

Manifiestos

El vapor ráneo Amiral S. de Lamornaix, llegado procedente de El Havre, trae la siguiente carga para esta plaza:

25 cajones licores a la orden; 15 bultos artículos bazar para S. Haisch y Cía.; 39 cajones harina de legumbres y otros artículos para Pérez Gastosso y Cía.; 15 cascos mercaderías varias para J. Brun y Cía.; J. B. B. 24 cajo-

AVISOS VARIOS

TALLER DE PINTURAS
DE JUAN J. GUERRA
PRESUPUESTOS GRATIS
CIUDAD O CAMPAÑA
SAN SALVADOR 3869

VINOS
TOMBA
BLANCO Y TINTO
DE MESA, PUROS
Y EXCEPCIONALES
LAS FAMILIAS PUEDEN COMPARARLOS CON CUALQUIER VINO EXTRANJERO.
SI SU ALMACENERO NO LO TIENE, PÍDALO POR CARTA O POR TELEFONO A
COLOMBO, TELLERIA y Cía.
Sucesores de LUIS COLOMBO y Cía.
UNICOS REPRESENTANTES
Bmé. MITRE 376 - Buenos Aires
U. T. 2411, AVENIDA

nes mercaderías a la orden: 12 cascos ferretería para Landaburo Orbea y Cía.; 44 barricas ocre para J. Bell e hijos; 12 cajones perfumería para C. y Hamonet; R. A. S. 50 cajones papel para cigarrillos a la orden; 60 cajones tapioca para M. Sido y Cía.; 22 cajones artículos porcelana y 146 cascos artículos ferretería para J. Bruschi y Cía.; 15 cajones ferretería para Laborde y Cía.; 84 cascos artículos vidrio para C. Eugenio y Cía.; 36 bultos jabón mineral y artículos de mercería para Anchorena y Cía.; 103 bultos muebles y artículos varios de tienda para Gath y Chaves; 1300 barricas cemento para W. Bossutt e hijos; 10 fardos cartón para Bonderell Hnos.; O. M. B., 6 cajones muebles a la orden; 7 cajones cremas para automóviles para Portalis y Cía.; 17 cajones perfumería para R. B. y González; 44 bultos cajas hierro para Pinaud e Coster, J. D. 15 cajones tabaco a la orden; 33 cajones libros de escuela para Mauccio Hnos.; 29 cajones id. para C. y A. Maucci; 15 cascos crema para P. y Salconis; 20 fardos artículos de ferretería para J. y J. Drysdale y Cía.; R. P. 8 cajones papel de embalar a la orden; 13 cajones artículos de ferretería para M. Montemayor y Cía.; 82 bultos artículos de escritorio para la Compañía de Ferrocarriles de Santa Fe; 13 cajones artículos de ferretería para Estrabon y Cía.; 44 bultos artículos de hierro para la Compañía Geleral de Ferrocarriles de la Provincia de Buenos Aires; 29 cajones libros de escuela para A. Estrada y Cía.; 11 cajones perfumería y otros artículos para F. Repetto y Cía.; 300 bultos artículos para carruajes para N. Matté y Cía.; 812 cascos cemento para Luneire; P. C. 50 cajones tapioca a la orden; 14 cajones muebles para F. y García; 336 bultos mercaderías varias y 582 bultos drogas, y productos farmacéuticos para varios.

ESPECTACULOS

TEATROS

COLON. — PLAZA LIBERTAD. — CONCESIONArios; F. Da Rosa y W. Mocchi. Temporada oficial de 1916. Empresa Da Rosa-Mocchi y Cía. Gran compañía lírica con el concurso de los distinguidos compositores, maestros Camilo Saint Säens, André Messager, Víctor Charpentier, Enrique Granados, Javier Leroux, Pascual De Rogatis. Director Comm. Gino Marinuzzi. Regiseur. Cav. Vitorio Mingardi. Elenco artístico: Sopranos: Rosina Storchio, Adelina Agostinelli, Mercedes Capsir, Vallin Pardo, Juliette Stora; Rosa Raisa mezzo-sopranos: Jacqueline Royer, Elvira Casazza, Emma Barsanti, Inés Canazzi; tenores: Giovanni Martinelli, Edoardo Di Giovanni, León Eaffite, Tito Schipa, Aureliano Pertile; barítonos: Tita Ruffo, Giuseppe Danise, Amedeo Betazoni, Armando Grabbe; bajos, Gaudio Mansueto, Masini Pieralli, J. Jounet; primeras bailarinas: Inés Alba, Elena Battagi. Repertorio: Estrenos: "Goyescas", de Granados; "Beatrice", de Messager; "Prince Igor", de Borodine; "Cadeau de Noel", de Leroux; "La Batalla de Legnano", de Verdi; "Huemac", de Rogatis; "Sanson y Dalila", de Saint Säens; "Louise", de Charpentier; "Beatitudes" (oratorio), de Franck; y "Tanhauser", "Ugonotti", "Amleto", "Aida", "Traviata", "Rigoletto", "Ballo in Maschera", "Sonámbula", "Andrea Chenier", "Segreto di Susana", "Manón", "Fausto", "Carmen", "Barbero de Sevilla", "Faltasff", "Maestros Cantores", "Cavallere della Rossa", etc.

Queda abierto el abono a 50 funciones dividido en dos turnos de 25 cada uno y cinco conciertos sinfónicos a los siguientes precios: Palcos bajos y balcón con cuatro entradas 4700 $; palcos altos con 4 entradas, 2925; íd. cazuela, 1525; íd. galería 630; íd. baignoires 1900; tertulia de platea, 440 $; cazuela primera fila, 216; otras filas 165; tertulia alta primera fila, 185 $; otras filas, 135 $; galería númerada, 85 $.

Abono a 12 matinés domingos y festivos: Palcos bajos y balcón, sin entradas 575 $; altos, 340 $; cazuela, 270 $; galería, 100 $; platea, 118 $; cazuela primera y segunda filas, 66 $; tercera fila, 55 $; tertulia alta primera fila, 55 $; otras filas, 47 $; galería numerada, 35 $.

Nota:—Desde el lunes 27 se atienden los pedidos de abonos nuevos.

TEATRO DE LA OPERA. — TEMPORADA 1916.— Emp. E. Bonelli. — Gran compañía lírica italiana. Temporada "Pro arte lírico argentino" patrocinada por la biblioteca del Consejo Nacional de Mujeres, con el concurso de los distinguidos maestros argentinos Arturo Berutti, César Stiattesi, Carlos Lopez Buchardo, Constantino Gaito, Felipe Boero, Carlos Pedrell, José André. — Maestros concertadores y directores de orquesta, Guido Farinelli, Franco Paolantonio. Elenco artístico (por orden alfabético). Sopranos: D'Ory Rosario, Melis Carmen, Muzio Claudia, Spani Hina, Conterno Luisa, Cattaneo Celeste. Medio sopranos y contraltos: Bertazzoli Giuseppina, Rubadi Erminia, De Franceschi Nerina. Tenores: Bollo Marín Pietro, Carpi Giuseppe, Corallo Pietro, Palet Giúseppe, Doglio Giuseppe, Santhuy Emanuele. Barítonos: Formichi Cesare, Segura Tallien Giuseppe, Walls Giovanni, De Franceschi Enrico, Terrones Alberto. Bajos: Nciolctti Kormann, Quinzi Tapergui Giuseppe, Arcelli Ernesto, Carrera Carlos A. Maestra de baile, Astigliano Rosina; Primera bailarina, Andree Hardouin (De la Opera Comique); Maestros substitutos: Cogorno Ernesto, Gibellini Vittorio; Maestro de coro, Lietti Aquille: Director de escena, Cecchetti G.; Maestro Director de la Banda: Tito de Benedetti; Apuntador: G. Matteucci; Maquinista: Marco Eliso: Electricista: Tosi Pedro: Peluquero: Marziano Giuseppe; Archivista: Agustín Bontemps. 60 profesores de orquesta, 24 de banda, 60 coristas, 24 bailarinas, 18 niños cantores. Pintores escenógrafos Prof. Cav. Mateo Casella. Prof. Dante Ortolani. Sastrería: Fernando Danyans. Casas editoras: C. Ricordi y Cía. de Milán, Choudens, Costallat de París. Vestuario: Adelchi Zamperoni de Milán. Decorado de Mario Sala, A. Parravicini, Bertini, Pressi y Cía. de Milán, Agente de la empresa: Cav. G. Lusardi y Cav. V. Molco, Milán. Operas argentinas (Dirección artística José André). "Los Heroes" (estreno); ópera lírica en 4 actos y 5 cuadros, libreto de Erminio Campana, música de Arturo Berutti; "Il sogno di alma", fantasía lírica en 3 actos, poema de E. Prins, música de Carlos Lopez Buchardo; "Petronio" (estreno), escenas romanas en 3 actos, libreto de H. Romanelli, música de Constantino Gaito; "Blanca de Beaulieu, drama lírico en 3 actos, sacado de la novela de Alejandro Dumas, libreto de H. Romanelli; música de César Stiattesi; "Tucumán" (estreno), episodio histórico en un acto, poema de Leopoldo Díaz, música de Felipe Boero; "Ardid de amor" (estreno), comedia lírica en un acto, adaptación de E. Montagne, música de Carlos Pedrell. Repertorio: Aida, Loreley, Boheme, Thais, Mefistófeles, Rigoletto, Barbiere di Siviglia, Sonnambula, Lucía, Don Pasquale, Manon (Puccini), Tosca, Iris, Cavallería Rusticana, Pagliacci.

ODEON. — ESMERALDA 367. — TEMPORADA DE 1916 — Compañía dramática de María Guerrero y Fernando Díaz de Mendoza y compañía francesa de Lucien Guitry. — En la fecha queda abierto el abono en la secretaría del teatro en la forma siguiente. Abono a 42 funciones de moda: Palcos bajos y balcón, sin entrada, 2775 $; palcos altos, sin entrada 900 $; tertulia de platea con entrada, 430 $; tertulia alta primera fila, con entrada, 215 $. Abono a 14 matinés en domingos y días festivos: Palcos bajos y balcón, sin entrada, 340 $; palcos altos, sin entrada, 160 $; tertulia de platea con entrada, 70 $; tertulia alta, primera fila, con entrada, 45 $.

ODEON. — ESMERALDA 367. — COMPAÑIA DE comedia española Amalia de Isaura y compañía de variedades. — Maestro director, Arturo de Isaura. — Hoy, a las 3: Rosarito Vega, "El milagro", Manolita Ruiz "Sangre Gorda", canciones por Amalia de Isaura. — Noche, a las 9: Rosarito Vega, "Una hora fatal", Manolita Ruiz, "Sanngre Gorda", canciones por Amalia de Isaura, Rafael Arcos en sus creaciones. — Platea, tarde y noche, 3 $.

COLISEO. — CHARCAS 1109. — COMPAÑIA ITAliana de ópera cómica y operetas Caramba-Scognamiglio. — Director artístico y primer actor cómico, Cav. Enrique Valle. — Maestros concertadores y directores de orquesta: Vicente Bellezza y Enrique Giusti. — Primeras tiples: María Ivanisi y Stefi Osllag. — El lunes 24, debuto con la opereta de H. Darclé: AMORE IN MASCHERA.

APOLO. — CORRIENTES 1386. — EMPRESA, S. Giovannetti. — Compañía argentina de comedias bajo la dirección de Joaquín de Vedia. Primera actriz Camila Quiroga. Primer actor cómico Roberto Casaux. Primer actor Salvador Rosich. Primer actor de carácter Arceno Mary. — Hoy dos funciones. — Tarde y noche: SI ELLA QUIERE.... EL DISTINGUIDO CIUDADANO. En los entreactos números de concierto por Aldo Tonini. — Platea. 2 $.

ARGENTINO. — BARTOLOME MITRE 1440. — Empresa: F. Parravicini. — Compañía argentina Pablo Podestá-Florencio Parravicini. — Primera actriz de carácter, Orfilia Rico. — Dirección artística a cargo de Julio Sánchez Gardel. — Hoy: concierto Gianneo, LA MAREA, MAMA CULEPINA. — Platea, 2.50 $.

NACIONAL. — CORRIENTES 960. — PRIMERA compañía nacional de zarzuelas, sainetes y revistas Vittone-Pomar. — Director artístico, Ulises Favaro. — Maestro concertador y director, José Carrilero. — Hoy: NIÑERA JOVEN SE PRECISA. LA RECOVA. EL ULTIMO GAUCHO. BUENOS AIRES (Q. E. P. D.) — Platea, 1 $ por sección.

AVENIDA. — AVENIDA DE MAYO 1222. — Compañía de operetas vienesas Esperanza Iris. — En la última semana de abril, debuto.

AVENIDA. — AVENIDA DE MAYO 1222. — COMpañía dramática española Andrés Cordero. — Primera actriz, Sra. Soledad Pestalardo. — Hoy: dos funciones. — Tarde y noche: LA PASION Y MUERTE DE JESUS. — Platea: tarde, 1.60 $; noche, 2 $.

VICTORIA. — VICTORIA 1300. — COMPAÑIA DRAmática española, dirigida por el primer actor Juan Domenech. Primera actriz, Carmen Jarque.— Hoy dos funciones. — Tarde y noche: PASION Y MUERTE DE N. S. J. — Platea: tarde, 1.50 $; noche, 2 $.

MAYO. — AVENIDA DE MAYO Y LIMA. — COMpañía de zarzuela española. — Primeros actores y directores: José Palmada y Arsenio Perdiguero. — Maestro director y concertador de orquesta, Rafael Palacios. — Hoy: dos funciones. — Tarde: EL INDIANO, MARINA, LA VERBENA DE LA PALOMA y bailes por Crysantema. — Platea, 2 $. — Noche: LA CORTE DE FARAON, MARINA, LA PERLA AMBARINA, EL BARQUILLERO y bailes por Crysantema. — Platea, 1 $ por sección.

BATTAGLIA — (ANTES NACIONAL NORTE). — Santa Fe 1870. — Compañía israelita de operetas, comedias y dramas: Blum y Gutentag. — Hoy: LOS HUERFANOS VIVOS. — Platea, 1 $.

VARIEDADES Y CIRCOS

CASINO. — MAIPU 336. — COMPAÑIA DE VAriedades y atracciones. — Hoy dos funciones. — Tarde: Matiné con selecto programa especial para familias. — Noche: Isabelita Fortuny, bailes españoles. Exito del caballero Felip, Falco-Morita, Satanela, Gaumond, Trío Randos, Los Malvar, William Hooper. — Entrada general, 1 $.

ROYAL THEATRE. — CORRIENTES 839. — COMpañía nacional de revistas y comedias. — Dirección Bayón-Herrera. — Hoy: LAS COSTUMBRES DE NERON, MUNDIAL MAGAZINE, LA GRAN BOTICA. — Platea, 1 $ por sección.

FRONTON BUENOS AIRES. — CORDOBA 1130. — Hoy dos reuniones. — Tarde a las 3.30: Partido de pelota a cesta a 50 tantos, entre Baracaldes y Larrinaga contra Arnedillo, Ugarte y Americano. — Noche a las 9.30: Partido de pelota a ceesta a 50 tantos, entre Claudio y Ermúa contra Cazalis y Martín.

PARQUE JAPONES. — CALLAO Y PASEO DE Julio. — Temporada de Invierno. Abierto los sábados por la noche y domingos y feriados de tarde y noche. Atracciones sensacionales. Ferro Carril escénico, Las Olas, Canal Misterioso, Water Chute, Bobby, Aeroplano y Rueda Gigante. Grandes números de atracción en el Teatro Romano. — Entrada 1 $, con 2 vales gratuitos, uno para el teatro y una atracción. Menores de 10 años, $ 0.30 con teatro gratis.

PABELLON DE NOVEDADES. — CORRIENTES y Bermejo. — Compañía cómica-dramática cantante napolitana La Partenopea. — Dirigida por los artistas: Carlo Nunziata, Achille Rivelli y Alfredo De Cenzo. — Hoy dos funcionees. — Tarde y noche: LA PASION Y MUERTE DE JESUCRISTO. — Platea, 1 $.

CIRCO ANSELMI. — CABILDO 2500, ESQUINA Monroe (Belgrano). — Compañía ecuestre, acrobática y de obras nacionales: Anselmi-Erramouspe.— Hoy: Variado programa, tomando parte toda la compañía. El drama: EL SECRETO DE LA VIRGEN. — Platea, 1 $.

SKATING RINK L'AIGLON. — FLORIDA 146. — Patinaje sobre ruedas. Tres secciones diarias: mañana, tarde y noche. Gran banda Sesso.

CINEMATOGRAFOS

PALACE THEATRE. — CORRIENTES 757. — HOY funciónn tarde y noche: Amor marchito, El fuego oculto.

TEATRO CINE BOLIVAR. — BOLIVAR 1032. — Hoy gran función con estrenos.

SELECT. — SUIPACHA 482. — HOY FUNCION tarde y noche: Misterio de un crimen, la pepita de oro, El milagro de la vida.

CINE OPERA. — CORRIENTES 848. — HOY FUNción tarde y noche: Variado programa con estrenos.

SPLENDID THEATRE. — SANTA FE 1848. — HOY función tarde y noche: Protegido del Diablo, Montaña de la muerte, Carlitos ayuda.

LAVALLE. — LAVALLE 921. — HOY FUNCION tarde y noche: El marido de Bibiana, en 10 partes.

ELECTRIC PALACE. — LAVALLE 836. — HOY función tarde y noche: Vocación artística, en 12 partes.

PETIT PALACE. — LIBERTAD 976. — HOY FUNción: Amor marchito, El fuego oculto.

SMART PALACE. — CORRIENTES 1279-1283. — Hoy función tarde y noche: Visita del general Jofre a las tropas, Moisés, La mujer detective.

CRYSTAL PALACE. — CORRIENTES 1550. — HOY función tarde y noche: El peso de una falta, en 10 partes.

GRAN CINE RADIUM N.o 6. — RIVADAVIA 2970. — Hoy: tarde y noche. Variado programa con estrenos.

CINE NUEVO. — CANGALLO Y C. PELLEGRINI.— Hoy: Variado programa con grandes funciones y estrenos.

SELECT BERNARDO DE IRIGOYEN.—B. DE IRIgoyen 1400 — Hoy función tarde y noche: Variado programa con estrenos.

EDICTOS JUDICIALES

El señor juez de primera instancia en lo civil de la Capital de la República, doctor don Roberto Repetto, ha dispuesto se cite, llame y emplace por el término de treinta días, contados desde la primera publicación del presente, a todos los que se consideren con derecho a los bienes dejados por don ANTONIO DEVOTO, ya sean como herederos o acreedores, para que dentro de dicho término comparezcan a deducir sus acciones en forma, por ante su Juzgado y Secretaría del que suscribe, bajo apercibimiento de lo que hubiere lugar por derecho.
Buenos Aires, abril 8 de 1916. — N. González Iramaiz, secretario. 596 v. 13 Mayo.

Por disposición del señor juez de comercio de la Capital de la República, doctor Félix Martín y Herrera, se hace saber por medio del presente y por el término de ocho días, a todos los acreedores de SALVADOR ROMEI, que deben comparecer a la audiencia del día 3 de mayo a las 2 p. m. a la Sala de Audiencias del Juzgado, a fin de que tenga lugar la junta de acreedores solicitada por dicho señor.— Buenos Aires, abril 14 de 1916. — Juan J. Britos, hijo, secretario. v. 27 abril.

El señor juez de 1.a instancia en lo civil de la Capital de la República, doctor don Jerónimo Balarino, ha dispuesto se cite, llame y emplace por el término de treinta días contados desde la primera publicación del presente, a todos los que se consideren con derecho a los bienes dejados por don RICARDO PEYRO, ya sean como herederos o acreedores, para que dentro de dicho término comparezcan a deducir sus acciones en forma por ante su juzgado y secretaría del que suscribe, bajo apercibimiento de lo que hubiere lugar por derecho.
Buenos Aires, marzo 15 de 1916. — Horacio H. Dobranich, secretario. 455 v. Abril 20.

Por disposición del señor juez de comercio de la capital, doctor Alberto Estrada y secretaría del autorizante, se cita, llama y emplaza por el término de quince días a contar de la primera publicación del presente en los diarios "El Boletín Judicial" y LA EPOCA, a don SANTIAGO FONTANILLA, para que dentro de dicho término comparezca por sí o apoderado a tomar la intervención que le corresponde en los autos que por cobro de $ 4.800 le ha iniciado don Marcelo Peacan del Sar, bajo apercibimiento de nombrársele defensor de ausentes en su rebeldía. Palacio de Justicia, 5.o piso sobre Tucumán, Secretaría del doctor Aureliano García Calvo.
Buenos Aires, marzo 24 de 1916. — Aureliano Gar.

El señor juez de 1.a instancia en lo civil de la Capital de la República, doctor don Jerónimo Balarino, ha dispuesto se cite, llame y emplace por el término de treinta días contados desde la primera publicación del presente, a todos los que se consideren con derecho a los bienes dejados por doña MARGARITA CAVANAGH DE CUNNINGHAM, ya sean como herederos o acreedores, para que dentro de dicho término comparezcan a deducir sus acciones en forma por ante su juzgado y secretaría del que suscribe, bajo apercibimiento de lo que hubiere lugar por derecho.
Buenos Aires, marzo 13 de 1916. — Horacio H. Dobranich. 461 v. 22 Abril.

El señor juez en lo civil de la Capital de la República doctor don Jerónimo Balarino, ha dispuesto se cite, llame y emplace, por el término de treinta días, contados desde la primera publicación del presente, a todos los que se consideren con derecho a los bienes dejados por don LUIS ANSELMI, ya sean herederos o acreedores, para que dentro de dicho término comparezcan a deducir sus acciones por ante su juzgado y secretaría del que suscribe, bajo apercibimiento de lo que hubiere lugar por derecho.
Buenos Aires, marzo 17 de 1916. — M. C. Pizarro, secretario. 469 v. Abril 24.

El señor juez de 1.a instancia en lo civil de la Capital de la República, doctor don Jerónimo Balarino, ha dispuesto se cite, llame, y emplace por el término de treinta días contados desde la primera publicación del presente, a todos los que se consideren con derecho a los bienes dejados por don EULOGIO LAMBRUSCHINI, ya sean como herederos o acreedores, para que dentro de dicho término comparezcan a deducir sus acciones en forma por ante su juzgado y secretaría del que suscribe, bajo apercibimiento de lo que hubiere lugar por derecho.
Buenos Aires, marzo 15 de 1916. — Osvaldo Rocha. 483 v. 25 Abril.

El señor juez de 1.a instancia en lo civil de la Capital de la República doctor don Jerónimo Balarino ha dispuesto se cite, llame y emplace por el término de treinta días contados desde la primera publicación del presente, a todos los que se consideren con derecho a los bienes dejados por don FRANCISCO BRIANO, ya sean como herederos o acreedores, para que dentro de dicho término comparezcan a deducir sus acciones en forma por ante su juzgado y secretaría del que suscribe, bajo apercibimiento de lo que hubiere lugar por derecho.
Buenos Aires, Febrero 24 de 1916. — Julio E. Padilla. 506 v. Abril 29.

Por disposición del señor juez de 1.a instancia en lo civil de la Capital Federal, doctor don César A. Campos, se cita, llama y emplaza por el término de treinta días a contar desde la primera publicación del presente, a todos los que se consideren con derecho a los bienes dejados por fallecimiento de don JUAN BAUTISTA ITHARTE, ya sean como herederos o acreedores, para que dentro de dicho término comparezcan por ante su juzgado y secretaría del que suscribe, a deducir sus acciones en forma, bajo apercibimiento de lo que hubiere lugar por derecho.
Buenos Aires, 27 de marzo de 1916. — Gabriel Fernández. 511 v. 1 Mayo.

Por disposición del señor juez de comercio de la Capital Federal, doctor Eduardo M. Naón, se cita, llama y emplaza á don PEDRO ZANOTTI, para que dentro del término de quince días, comparezca ante este Juzgado y Secretaría del autorizante, a reconocer la firma que con su nombre suscribe el pagaré que corre agregado a Fj. I, presentado en juicio por el Banco de Italia y Río de la Plata. Asimismo se le cita a estar a derecho y a tomar la intervención que le corresponde, bajo apercibimiento de darle por reconocida dicha firma y nombrarle el Defensor de Ausentes, para que lo represente en este juicio.
Buenos Aires, abril de 1916. — Ernesto G. Rom, secretario. — Palacio de Justicia. — L. Martín y Herrera. 603 v. Abril 27.

Por disposición del señor juez de 1.a instancia en lo civil de la Capital de la República, doctor don Arturo Seeber, se cita y emplaza por el término de treinta días a contar desde la primera publicación del presente a todos los que se consideren con derecho a los bienes dejados por fallecimiento de doña BERNARDA LUZARRETA DE IRULEGUI, ya sean como herederos o acreedores, para que dentro de dicho término, comparezcan por ante su Juzgado y Secretaría del que suscribe, a deducir sus acciones en forma, bajo apercibimiento de lo que hubiere lugar por derecho.
Buenos Aires, abril 10 de 1916. — Rafael Capoto, secretario. 618 v. 16 Mayo.

Por disposición del señor juez de 1.a instancia en lo civil de la capital de la República, doctor don Arturo Seeber, se cita y emplaza por el término de treinta días a contar desde la primera publicación del presente a todos los que se consideren con derecho a los bienes dejados por fallecimiento de don JOSE MARIA SALINAS, ya sean como herederos o acreedores, para que dentro de dicho término, comparezcan por ante su Juzgado y Secretaría del que suscribe, a deducir sus acciones en forma, bajo apercibimiento de lo que hubiere lugar por derecho.
Buenos Aires, abril 12 de 1916. — Rafael Caputo, secretario. 529 v. Mayo 19.

Por disposición del señor juez de comercio doctor Félix Martín y Herrera, a cargo interinamente del juzgado del doctor Tristán M. Avellaneda, se hace saber que el auto de quiebra del concurso FACUNDO TULA, es del tenor siguiente:
Buenos Aires, Febrero 17 de 1916. — Autos y Vistos: Por presentado y constituído el domicilio indicado. Atento a lo solicitado, declárase en estado de quiebra a don FACUNDO TULA. Nómbrase contador a don Roberto Guillermo Roberts, a quien le ha correspondido según el sorteo practicado en este acto ante el actuario. Fíjase como fecha provisoria de la cesación de pagos el día 7 de Febrero del corriente año; líbrese oficio al Sr. Director de Correos para que retenga y remita al contador nombrado la correspondencia epistolar y telegráfica del fallido, que deberá ser abierta en su presencia o por el juez en su ausencia, a fin de entregarle la que fuere puramente personal; intímese a todos los que tengan bienes y documentos del fallido para que los pongan a disposición del contador, bajo las penas y responsabilidades que corresponden; se prohibe hacer pagos o entregas de efectos al fallido, so pena a los que lo hicieren, de no quedar exonerados en virtud de dichos pagos y entregas, de las obligaciones que tengan pendientes en favor de la masa: procédase por el actuario y el contador nombrado a la ocupación, bajo inventario, de todos los bienes y pertenencias del fallido; líbrense los oficios del caso a los señores jueces de comercio, y a la Oficina de Embargos e Inhibiciones para que anote la que se decreta contra el fallido y cítese al Sr. Agente Fiscal; publíquense edictos por seis días en los diarios "Boletín Judicial" y LA EPOCA, haciendo saber este auto y convocando a los acreedores a junta de verificación de créditos, que tendrá lugar en la sala de audiencias del Juzgado, el día 10 del mes de Marzo próximo a las 3 p. m.
Se señalan para notificaciones en Secretaría los días lunes y jueves o el siguiente hábil, si alguno de estos fuere feriado. — Rep. la foja. F. Martín y Herrera. Ante mí: Arturo Navarro. Buenos Aires Febrero 18 de 1916. Arturo Navarro, secretario. Se hace saber que la junta de verificación de créditos ha sido postergada para el día 29 del corriente mes de abril, a las 3 p. m. Buenos Aires, abril 13 de 1916. — Arturo Navarro. 630 v. 20 abril.

Por disposición del señor juez de 1.a instancia en lo civil de la Capital de la República, doctor don Arturo Seeber, se cita y emplaza por el término de treinta días a contar desde la primera publicación del presente a todos los que se consideren con derecho a los bienes dejados por fallecimiento de don ALEJANDRO CLERICI, ya sean como herederos o acreedores, para que dentro de dicho término, comparezcan por ante su Juzgado y Secretaría del que suscribe, a deducir sus acciones en forma, bajo apercibimiento de lo que hubiere lugar por derecho.
Buenos Aires, abril 15 de 1916. — Juan M. Cabrera, secretario. 650 v. Mayo 22.

Por disposición del señor juez de 1.a instancia en lo civil de la Capital de la República doctor don Arturo Seeber, se cita y emplaza por el término de treinta días a contar desde la primera publicación del presente a todos los que se consideren con derecho a los bienes dejados por fallecimiento de don ALFREDO KOGAN, ya sean como herederos o acreedores, para que dentro de dicho término, comparezcan por ante su Juzgado y Secretaría del que suscribe, a deducir sus acciones en forma, bajo apercibimiento de lo que hubiere lugar por derecho.
Buenos Aires, abril 12 de 1916. — Francisco Castellanos (hijo), secretario. 661 v. Mayo 23.

Por disposición del señor juez de comercio, doctor Eduardo M. Naón, se hace saber por medio del presente y por el término de tres días a don RICARDO M. ORTEGA, la sentencia dictada en el juicio que por cobro de pesos le sigue don Teófilo Dartigues, cuyo tenor es como sigue:
"Buenos Aires, abril 12 de 1916. — Autos y vistos: No habiéndose opuesto excepciones por el Defensor de Ausentes, representante del ejecutado, sentencio este juicio de trance y remate y mando llevar adelante esta ejecución, hasta hacerse íntegro pago al acreedor, del capital reclamado, intereses, costas y costos. Regúlanse los honorarios del doctor Carlos H. Melo, en la suma de mil pesos moneda legal y los derechos procuratorios del señor Albacetti, en la de trescientos cincuenta pesos de igual moneda. Notifíquese por edictos que se publicarán durante tres días en los diarios "Boletín Judicial" y LA EPOCA." — Rep. la foja. — E. M. Naón. Ante mí: L. Martín y Herrera".
Buenos Aires, abril 14 de 1916. — L. Martín y Herrera. 655 v. 20 abril.

Por disposición del señor juez de 1.a instancia en lo civil de la Capital Federal, doctor don César A. Campos, se cita, llama y emplaza por el término de treinta días a contar desde la primera publicación del presente, a todos los que se consideren con derecho a los bienes dejados por fallecimiento de doña MERCEDES DISALVO ó DI SALVO DE SABELLI, ya sean como herederos o acreedorees, para que dentro de dicho término, comparezcan por ante su Juzgado y Secretaría del que suscribe, a deducir sus acciones en forma, bajo apercibimiento de lo que hubiere lugar por derecho.
Buenos Aires, 1.o de abril de 1916. — Gabriel Fernández. 666 v. Mayo 24.

Por disposición del señor juez de comercio de la Capital de la República, doctor Félix Martín y Herrera, se hace saber por medio del presente y por el término de 4 días, a todos los acreedores de MIGUEL ANTICO, que deben comparecer a la audiencia del día 27 de abril a las 2 p. m. a la Sala de Audiencias del Juzgado, a fin de que tenga lugar la junta de acreedores solicitada por dicho señor.
Buenos Aires, abril 14 de 1916. — Juan J. Britos hijo, secretario. 667 v. 24 abril.

El señor juez de 1.a instancia en lo civil de la Capital de la República, doctor don Roberto Repetto, ha dispuesto se cite, llame y emplace por el término de treinta días, contados desde la primera publicación del presente, a todos los que se consideren con derecho a los bienes dejados por doña PEREGRINA BARROS FARIÑA y JUAN GIMENEZ FERNANDEZ, ya sean como herederos o acreedores, para que dentro de dicho término comparezcan a deducir sus acciones, en forma, por ante su Juzgado y Secretaría del que suscribe, bajo apercibimiento de lo que hubiere lugar por derecho.
Buenos Aires, abril 5 de 1916. — Carlos G. Marín, secretario. 775 v. 24 mayo.

BANCOS

BANCO FRANCES DEL RIO DE LA PLATA. — Reconquista 157, Buenos Aires. — Sucursales: Rosario de Santa Fe y Bahía Blanca. Corresponsal en París: Banque Argentine et Francaise, 85 Boulevard Haussman 85.

Abona por año, oro sellado y curso legal:

Por depósitos en cuenta corriente	1 o|o	1 o|o
Id. id. a plazo fijo de 30 días	1 ½ "	1 ½ "
Id. id. a plazo fijo de 60 días	2 ½ "	2 ½ "
Id. id. a plazo fijo de 90 días	3 ½ "	3 ½ "
Id. id. a mayor plazo	convencional.	
Id. id. en Caja de Ahorros, después de 60 días	4 o|o	4 o|o
Cobra:		
Por adelantos en cuenta corriente	9 "	9 "
Descuento de pagarés y letras	convencional.	

Todas las operaciones bancarias. Emisión de giros y cartas de crédito. Transferencias telegráficas.
Títulos, Cobranzas de cupones y valores.
Administración de propiedades: Colocaciones hipotecarias por cuenta de terceros.
Servicio especial de giros postales franceses y remesas de fondos a los movilizados. — Roberto Dolacre, director general.

BANCO DE LONDRES Y RIO DE LA PLATA. — Buenos Aires, Bartolomé Mitre 399. — Barracas al Norte, Montes de Oca 701. — Once, Pueyrredón 301. — Santa Fe 2122. — Bernardo de Irigoyen 1138. —Boca, Almirante Brown 1159.

Abona por año	Papel	Oro
Por depósitos en cuenta corriente	sin int.	sin int.
Id. id. a la vista, con libreta	sin int.	sin int.
Id. id. a plazo fijo de 3 meses	3 o|o	1 o|o
Id. id. a plazo fijo de 6 meses	3 ½ o|o	1 o|o
Por depósitos en Caja de Ahorros hasta 10.000 $ papel, después de 60 días	3 "	sin int.
Cobra por año:		
Por adelantos en cuenta corriente	8 o|o	8 o|o

Depósitos en Caja de Ahorros se reciben en las siguientes sucursales: Once de Septiembre, calle Santa Fe, calle Bernardo de Irigoyen, Boca y Barracas.
Buenos Aires, abril 1.o de 1916. — James Dey, Barry Scott, gerentes.

Administración de propiedades é hipotecas
del BANCO ESPAÑOL DEL RIO DE LA PLATA, RECONQUISTA 200

SE ALQUILAN CASAS EN:

BARTOLOME MITRE 955, altos y bajos, 12 habitaciones principales y 3 para el servicio, tres cuartos de baño, cocina, patios, etc., abierta de 9 a 12 m., 450 $.

ECUADOR 1421, baja, de 4 habitaciones, servicios, baño, cocina y dependencias abierta de 3 a 5 p. m., precio $ 120.

FLORIDA 665, vestíbulo, 8 grandes habitaciones, cuarto de baño, cocina y demás comodidades, 320 $.

GARAY 529 y 531, casas de 7 habitaciones principales y 2 para el servicio, cocinas, cuarto de baño y demás comodidades, verlas de 10 a 4 p. m., 150 $.

MAIPU 350, 6 habitaciones y dependencias, $ 200, abierta de 9 a 11 a. m.

MAIPU 777, de sala, antesala, comedor, escritorio, 4 dormitorios y dependencias, tiene artefactos sanitarios, instalación de campanillas y luz eléctrica, abierta de 1 a 3 p. m., $ 300.

MAIPU 890, petit hotel compuesto de 7 habitaciones principales y 3 para servicio, 2 cuartos de baño, cocina, luz eléctrica, patios y terraza, verla de 2 a 5 p. m., 270 $.

MORENO 2085, 10 grandes habitaciones y dependencias, gran terraza, patios, etc., abierta todo el día. $ 180.

PARAGUAY 794, esq. Esmeralda, casas modernas, de 6 habitaciones principales y 2 para el servicio, cuarto de baño con artefactos, cocina, luz eléctrica y ascensor, pesos 200 y 280.

PUEYRREDON 983, casa moderna, de 8 habitaciones y dependencias, con instalación de luz eléctrica y artefactos completos de cuarto de baño, abierta de 3 a 5 p. m., $ 220.

RIO CUARTO 1608, 6 habitaciones, cuarto de baño, cocina, patio, etc., llaves al número 1602, 20 pesos.

25 de MAYO 568, petit-hotel, compuesto de 9 habitaciones principales y 3 para servicio, cocina, patio y terraza, verla de 2 a 4 p. m., 250 pesos.

POTOSI 3735, alta, con 6 piezas, dos de servicio, baño, cocina y dependencias. percio $ 140, abierta de 8 a 11 a. m.

LIMA 646, alta, con 8 habitaciones, baño, servicio, cocina y dependencias, $ 200, abierta de 3 a 5 p. m.

TACUARI 445, alta, 7 habitaciones, tres de servicio, baño, cocina y dependencias, 350 pesos, abierta de 1 a 3 p. m.

RINCON 1428, baja, de 10 piezas, baño, cocina, dos patios y comodidades; llaves al número 1429; precio $ 170.

RIOJA 1577, baja, de 7 habitaciones, 2 patios, 1 gran galpón al interior, cocina y dependencias, abierta de 9 a 11 a. m., $ 100.

EN BELGRANO, inmediatas a la est. del F. C. R. **PAMPA 3010**, 8 habitaciones principales y una para servicio, cuarto de baño con artefactos, cocina, lavadero y jardín, abierta de 3 a 5 p. m., 160 $.

En VILLA DEL PARQUE. Cuenca 3391, a 3 cuadras de la estación del ferrocarril y a dos del tranvía, chalets de 6 habitaciones y dependencias, con jardín y quinta, llaves almacén del frente, $ 80.

DEPARTAMENTOS

CHARCAS 738, departamentos lujosos, compuestos de sala, antesala, escritorio, comedor, 4 dormitorios, 2 cuartos de baño con artefactos, ascensores de familia y servicio, alquiler desde 300 $.

DULCE 747, altos, tres habitaciones y dependencias, 65 $, abierta de 12 a 2 p. m.

DULCE 751, departamento bajo, con tres piezas, servicio, baño, patio y dependencias; precio $ 80, abierta de 12 a 2 p. m.

LOCALES PARA NEGOCIO

BARTOLOME MITRE 951|53, gran local con sótano, abierto de 9 a 11 a. m.

MAIPU 773, con gran sótano y un departamento anexo de dos piezas y dependencias, verlo de 1 a 3 p. m.

772 v. 20 abril.

PROFESIONALES

MEDICOS

ANALISIS LABORATORIOS Y FARMACIA *Abierto Día y Noche*
SUIPACHA 477 DOCTORES **NELSON**
U. T. 818, Libertad

SECRETAS-URINARIAS-PIEL
Doctor SARACENI
ESPECIALISTA
Cura rápida de enfermedades secretas. Curación de la avariosis con aplicación sin dolor del
606-914
De 8 a 11 a. m. y de 2 a 9 p. m. Corrientes 1777

Dr. A. F. CELESIA
Cirugía y enfermedades de señoras. De 2 a 4 p. m. — Bartolomé Mitre 1791.

Doctor PICCININI
Especialista en enfermedades secretas; gastro intestinales y piel. — Consultas de 11 a 12 a. m. y de 2 a 5 p. m. Consultas 5 pesos, aplicaciones del 914, 20 $. — Corrientes 1211. 196 v Abril 18.

Dr. W. E. ESCUDERO
Señoras, niños y partos. Lunes y viernes, de 4 a 6 p. m. — Arenales 1592. — U. Tel. 238, Juncal.

Dr. A. C. REBUFFO
Enfermos de los ojos.
Consultas de 10 a 11 y 2 a 6 p. m.
Bmé. MITRE 1038 per.

Dr. MAMERTO ACUÑA
Profesor de la Facultad de Medicina. Jefe del Servicio de Niños del Hospital Fernández. Médico del Hospital de Niños. — De 2 a 4 p. m., Maipú 817. 208 v. Julio 22.

Doctor ELIZALDE
Especialista en vías urinarias, jefe de clínica del servicio de las enfermedades del riñón, próstata, vejiga, etc., en el hospital San Roque. Consultas de 2 a 6. MAIPU 813. 209 v. 22 Abril.

Dr. A. NOCETI
Enfermedades de los ojos y prescripción de anteojos. De 1 a 6 p. m.
MAIPU 535. per.

Dr. MARTIN M. TORINO
Médico cirujano. Enfermedades crónicas e internas. Ha trasladado su consultorio a ARENALES 1640. Consultas de 1 a 3. 212 v. Julio 24.

Dr. E. G. FIGUEROA
Afecciones intestinales, estómago y abdominales, tratamiento especial de las hemorroides. — Santa Fe 1273. De 4 a 6 de la tarde.

Doctor CASTAÑEDA
Garganta, nariz y oído. Jefe de clínica de la especialidad en el Hospital Durand. — Esmeralda 821.— Consultas de 4 a 6. 336 v. 31 Mayo.

Dr. GENARO SISTO
Profesor Sup. de Clínica Infantil de la Facultad de Medicina. — Jefe del servicio de niños del Hospital Alvear. Ex jefe del servicio de niños del Hospital Italiano. — Horas de consultas: de 2 a 4 p. m. U. T. 3281 (Juncal). — Calle Talcahuano 1042. 452 v. 15 Junio.

Dr. CARLOS DOMINGUEZ
Médico del Hospital Rivadavia. Enfermedades Internas. Esmeralda 1060. Consultas de 2 a 4. 2328 Juncal. 484 v. Abril 30.

ABOGADOS

Dr. FRANCISCO BEIRO
TALCAHUANO 287 U. T. 796, Libertad

Dr. VICENTE C. GALLO
Estudio: Avenida de Mayo 1411.
U. T. 665 (Libertad)

Dr. FERNANDO SAGUIER
Estudio: Florida 440.
U. T. 6087 (Avenida)

Dr. TOMAS DE VEYGA
Estudio: Sarmiento 643, U. T. 6060 (Aven.)
La Plata, calle 7 N.o 791. U. T. 377, La Plata

Dr. LEOPOLDO MELO
Estudio: Bmé. Mitre 311
U. T. 1913 (Avenida) y 1866 (Juncal)

Dr. TOMAS A. LE BRETON
Estudio: Bmé. Mitre 343

Dr. ERNESTO CORVALAN
Estudio: Avenida de Mayo 981
U. T. 3900 (Libertad)

Dr. JULIO A. ROJAS
Estudio: Uruguay 546, Dpto. 2.
U. T. 1955, (Libertad)

Estudio de los Dres.
CELESIA y SILVA
Tucumán 900, U. T. 1465 (Libertad)

Dr. LUIS J. ROCCA
Anchorena 626.—U. T. 841 (Mitre)

Dr. LEONARDO PEREYRA IRAOLA
Estudio: Florida 880, U. T. (Av.)
Esmeralda 1212, U. T. 1521 (Juncal)

Dr. VICTOR M. MOLINA
Estudio: Avenida de Mayo 605
U. T. 4954 (Avenida)

Dr. DOMINGO E. SALABERRY
Defensa 188

Dr. ANDRES FERREYRA
Estudio: Lavalle 1378
Unión Telefónica 4240 (Libertad)

Dr. RAUL MANRIQUE
Estudio: Sarmiento 2229
U. T. 6197 (Avenida) y 357 (Mitre)

Dr. JOSE M. GIUFFRA
Estudio: Talcahuano 446

Dr. PEDRO A. FOX
Estudio: B. Mitre 754

Dr. CARLOS F. MELO
Atiende personalmente su estudio de abogado
URUGUAY 546 U. T. 3784 (Lib.)

Dr. M. ALVAREZ COMAS
Abogado
U. T. 3554, Avenida Sarmiento 412

Dr. HIPOLITO LEYS
Estudio: Lavalle 930, U. T. 3608 (Lib.)

Dr. MANUEL AVILA
Estudio Av. de Mayo 605
U. T. 939 (Avenida)

INGENIEROS

GUILLERMO BUX
Ingeniero de Minas. — Especialidad en trabajos de minas, perforaciones, análisis de minerales y toda clase de estudios geológicos e hidrotécnicos. Estudio: Calle 24 de Septiembre N.o 784, Córdoba.

DENTISTAS

CLINICA DENTAL NOCTURNA Y DIURNA DEL
Dr. NATHAN BLITZ
Cirujano Dentista
Recibido en Europa y Buenos Aires Facultad de Ciencias Médicas.—Consultas: de 8 a 12 a. m. y de 1 a 6 p. m. Nocturna de 7 p. m. a 2 a. m. — Av. de Mayo 975, primer piso. — U. T. 1672, Libertad. —Buenos Aires.

REMATES

ADOLFO BULLRICH & Cía.

Sucursales y remates-ferias de haciendas periódicos en Bahía Blanca, Azul, Chacosmús, 30 de Agosto, Necochea, Coronel Suárez, Utracán, Quequén y De Bary.

3500 VACUNOS DURHAM EN DE BARY

Haciendas de buena clase y estado, incluso novillos, vacas y vaquillonas en nuestro 4.o remate-feria de haciendas generales en De Bary, F. C. Oeste.

El miércoles 26 de abril, a las 12 m., con las haciendas en lotes apropiados y a la vista, en las instalaciones existentes sobre la estación.

Pedidos de local y otros informes en nuestra casa, Florida 269 y 273, Buenos Aires, o al señor Guillermo Guntche, en De Bary.

Comisión, 2 o|o al vendedor y 2 o|o al comprador en haciendas generales, y 3 o|o de cada parte en reproductores y yeguarizos. — Adolfo Bullrich y Cía.

633 v. ab. 25

BRAVO BARROS & Cía.

EN EL CABALLITO. — JUDICIAL. — CALLE Rojas 689 a 691, entre Méndez de Andés y Canalejas. Casa de negocio y para habitar. A cuatro cuadras al Norte de la Avenida Gaona (con tranvías 86, 89, 95 y 99), a dos de la Avenida Neuquen (líneas 85 y 85) y a seis al Sur de Rivadavia y del subterráneo. Juez doctor Jerónimo Balarino, secretario doctor Osvaldo Rocha. Juicio Lucila Rodríguez Mouján de Benitez con Ottorino Benedetti. Base, $ 12.000.

El **domingo 30 de abril**, a las 2 p. m., en la misma propiedad. Mide 10 varas por 33v49 en un costado y 33v10 en el otro; contrafrente, 10v10. Salón, tres piezas, dos más chicas, cocina y patio de mosaico. 8 o|o a cuenta de precio y 2 o|o de comisión. Informes, 361 San Martín 361.—Bravo Barros y Cía.

600 v. 29 ab.

Peralta Martínez y Serna

JUDICIAL EN SAN MARTIN. — DOS CAsas en un lote. — Están situadas en el paraje conocido por Villa Giorello, a 3 cuadras, más o menos, de la estación Santos Lugares. Comprenden un extenso terreno con frente a las calles González Cazón Nos. 1255 y 1291, San Martín, antes San Miguel, y Medina. Juez Dr. Bunge, secretaría del Dr. Alsina. Juicio sociedad "La Constructora Americana" con Matilde Bustos de Villafañe. Base $ 11.785.97.

El sábado 29 de abril a las 3, en nuestra casa, 320 San Martín 326.

Terreno: Mide 86 m. 60 de frente al S. O sobre la calle González Cazón, por 43 m. 30 de fondo y frente al S. E, sobre Medina; en el costado N. O., con frente a la calle San Martín a los 34 m. 64 desde la línea de González Cazón, tiene un martillo en contra de 8 m. 66 de frente a San Martín por 34 m. 64 de fondo.

Edificios: El principal, que lleva el N.o 1291, tiene revoque de piedra artificial y consta de 6 habitaciones, baño, cocina, galería, etc. La otra casa N.o 1255, tiene 4 habitaciones, baño, cocina, vestíbulo, molino a viento, etc. Hay una buena cantidad de árboles. 8 o|o como seña y a cuenta de precio y 2 o|o de comisión.—Peralta Martínez y Serna.

Nota: — Por cuenta de la sociedad ejecutante, ofrecemos en hipoteca sobre la misma propiedad, hasta la suma de $ 8.000, en las condiciones que establece dicha sociedad para sus préstamos y el interesado deberá ocurrir al local de la sociedad, Maipú 17, para mayores datos.

607 v. ab. 28

José M. Grau

EN 25 DE MAYO F. C. S.

EL DOMINGO 30 DE ABRIL

A las 10 de la mañana

LA FABRICA DE HIELO "EL COMERCIO"

Calle 9 esquina 33

Con la base ínfima de pesos 20.050.09 m|n.

EL DIA Y HORA INDICADOS, EN EL MISmo lugar donde se halla establecida la fábrica de hielo, venderé por orden del Síndico Liquidador del concurso de la Sociedad Cooperativa Frigorífica "El Comercio", la espléndida propiedad edificada en un terreno compuesto de 43 mts. 30 cts. de frente por 43 mts. 30 cts. de fondo, con todas las maquinarias, útiles, etc., de la fábrica y cremería (en construcción), todo en perfecto estado, construcción de primer orden. Las maquinarias tienen un año de uso y, dadas las excelentes condiciones en que se encuentran, pueden funcionar en seguida.

Estos bienes reconocen una hipoteca a favor de don Jesús Rodríguez por la suma que sirve de base para la venta.

Venta al contado, comisión 2 o|o a cargo del comprador. Los títulos son perfectos y se encuentran agregados al expediente de convocatoria que tramita en los tribunales de Mercedes, juzgado del doctor Diez Gómez, secretaría Fernández Palma.

Por más datos, a mi escritorio en 25 de Mayo.—J. M. Grau.

613-v ab 29

WARLEY Y PIÑEYRO

JUDICIAL. ALMACEN DE COMESTIBLES y bebidas, calle Cochabamba 3210, registradora nacional, licores, vinos, conservas surtidas, aceites, dulces, ferretería: loza, etc. etc., armazones, heladera y otros artículos que estarán a la vista.

El lunes 24 y martes 25 de abril, a las 2 p. m., por disposición del señor juez de comercio, doctor Eduardo M. Naón, en la quiebra de Carlos Cautiri, que tramita por la secretaría del doctor Aguilar.

Seña a satisfacción, comisión 10 o|o. Más datos, en nuestros escritorios: Talcahuano 481. — Buenos Aires, abril 14|916. — J. Arturo Aguilar.

REGINALDO F. PORTA

JUDICIAL. — POR ORDEN DEL SEÑOR juez de paz de la sección 6.a Carlos Keen Lamas, en los autos Naris Pedro contra Pedro Arévalo procederá a la venta de una minerva, un burro, 20 cajas, otro ídem, diez y otro ídem, 10 chico y 300 kilos tipo buen uso.

El remate lo efectuaré en el hall de ventas del señor A. V. Trabuco, calle Lavalle 1324, el 22 de abril a las 10 a. m.— Comisión 10 por ciento. Lavalle 1378.

660 v. abril 20

PEDRO Y ANTONIO LANUSSE

EN HUINCA RENANCO (F. C. P.)

3300 vacunos 3300

2300 lanares 2300

15 toros y 220 yeguarizos

EL SABADO 22 DE ABRIL

A LA 1 DE LA TARDE, POR LIQUIDAción de haciendas del señor Carlos R. Olivier y con el concurso de otros establecimientos de la zona en el campo del señor Olivier que dista 20 cuadras de la estación, con las haciendas a la vista, perfectamente clasificadas en lotes y de acuerdo con el siguiente detalle:

Hacienda vacuna: 460 novillos mestizos Durham, 2 1|2 años, tipo frigorífico; 450 novillos mestizos Durham, 2 años, muy buen estado; 1100 novillos mestizos Durham, 1 1|2 años, muy buen estado; 50 novillos cuarterones 3 y 4 años buen estado; 100 novillos cuarterones 2 y 3 años, buen estado; 350 vacas mestizas Durham, al corte; 65 vacas mestizas Durham, secas para cría o invernada; 150 vaquillonas Durham, 1 1|2 y 2 años, buen estado; 250 vaquillonas Durham, 2 años, 1 marca; 150 novillos y vacas, gordos; 150 terneros especiales, 9 y 10 meses. Hacienda lanar: 1500 ovejas cruza Lincoln; 800 ovejas cruza, para consumo. Reproductores y yeguarizos: 50 potros tiro pesado, 3 y 4 años; 40 yeguas tiro pesado; 100 yeguarizos para trabajo; 30 mulas; 15 toros Durham, en servicio.

Trenes.—Los concurrentes de Buenos Aires tienen tren el viernes 21 que sale del Retiro a las 8 p. m. y pasa por Mercedes a las 10.32 p. m., por Buchardo a las 9.32 a. m., llegando a Huinca-Renancó a las 12 m. del día del remate.

De Buena Esperanza sale tren la víspera del remate a la 1.35 p. m. que pasa por Cañade Verde a las 3.55 p. m. y llega a Huinca Renancó a las 4.45 p. m.

De Bahía Blanca sale tren el viernes a las 6.30 a. m., de López Lecube a las 9 a. m., de Darragueira a las 10.30 a. m., de Rivera a las 12 m., de Maza a la 1 p. m., de Catriló a las 2.5 p. m., de Quemú-Quemú a las 3.10 p. m., de Pico a las 4.16 p. m., de Chanilao a las 5.24 p. m., de Realicó a las 6.17 p. m. y llega a Huinca Renancó a las 7.5 p. m.

Por datos o informes, a nuestro escritorio en Buenos Aires, o a los señores Casenave Hnos., en Huinca Renancó. — Pedro y Antonio Lanusse, Belgrano 836.

En las Flores, (F. C. S.)

2000 VACUNOS

500 LANARES

El lunes 24 de abril

A la 1.30 de la tarde, en el local de la Sociedad Rural con las haciendas a la vista, perfectamente clasificadas en lotes y de acuerdo con el siguiente detalle:

Hacienda vacuna: 200 novillos tipo frigorífico, 3 años, gran clase y estado, sola marca; 90 novillos 3 y 4 años, mestizos Durham, carne gorda y gordos; 300 novillos mestizos Durham, 3 años, muy buen estado, invernada; 150 novillos mestizos Durham, 2 a 2 1|2 años, buen estado, invernada; 250 novillos mestizos Durham, 1 1|2 a 2 años, buen estado, invernada; 150 vacas mestizas Durham, buen estado, preñadas; 100 vacas mestizas Durham, gordas; 50 vacas mestizas Durham, con 50 teneros buen estado; 250 vacas mestizas Durham, al corte, buen estado; 100 vacas mestizas Durham, secas, buen estado; 50 vaquillonas mestizas Durham, 2 1|2 años, servidas, buen estado. Hacienda lanar: 400 ovejas mestizas Lincoln, al corte; 100 capones mestizos Lincoln, gordos. Yeguarizos: 25 de tiro.

Trenes: Los concurrentes de Buenos Aires tienen tren la víspera que sale de Constitución a las 9.45 p. m. que llegará a Las Flores a la 1.52 a. m. y el día del remate a las 8.5 a. m. que llega a las 11.55 a. m.

De Tandil y Rauch tienen tren el 23 a las 9 p. m. que llega a Las Flores a las 12.40 a. m.

De Olavarría tienen tren el 24 a las 10.5 a. m. que pasa por Azul a alas 11.8 a. m. y llega a Las Flores a la 1.30 p. m.

Por pedidos de local y otros informes, dirigirse a nuestro escritorio en Buenos Aires o en Las Flores, al señor Luis Dumont. — Pedro y Antonio Lanusse, Belgrano 836.

Banco Hipotecario Nacional

25 DE MAYO 245
CAPITAL

POR EJECUCION JUDICIAL. CASA CAlle Agüero 1421, entre las de Santa Fe y Charcas. N.o H.o 28.168. Serie K.

El Banco Hipotecario Nacional rematará en su local el **MIERCOLES 26 DE ABRIL DE 1916, A LAS 2.30 P. M.**, una casa ubicada en la calle Agüero número 1421 (antes número 415), entre las de Santa Fe y Charcas. Edificio consta de vestíbulo, sala, antesala, escritorio, dos habitaciones, despensa, cocina, baño, patio, y en altos una pieza de servicio y baño. Terreno mide 12.50 metros de frente al O., por 12.99 metros de fondo en el costado N., 10.70 metros en el del S., y 15.13 metros en su contrafrente al E., o lo más o menos que resulte.

BASE DE VENTA: $ 13.000

El comprador continuará haciendo el servicio de la hipoteca originaria de $ 11.000, que reconoce la propiedad, reducida hoy a $ 9.682, con 970 milésimos y abonará en dinero el exceso sobre esta suma hasta el precio de compra. Los títulos pueden ser examinados en la oficina del Banco antes del remate. Verificado éste, no habrá lugar a reclamo. Seña 5 o|o, comisión 1 o|o, en dinero efectivo. Este remate se efectúa con sujeción a lo dispuesto en las leyes vigentes números 8172 y 9155. Por informes, ocurrir al Banco Hipotecario Nacional.

Aviso iniciado en LA EPOCA, el 8 de abril de 1916.

591—v. ab. 26.

TERRITORIO NACIONAL
DE LA PAMPA CENTRAL

POR EJECUCION JUDICIAL. CAMPO 4.100 hectáreas en la sección XIX, fracción B, N.o H.o 24108, serie K. El Banco Hipotecario Nacional rematará en su local calle 25 de Mayo 245 (Capital Federal), el **VIERNES 28 DE ABRIL DE 1916, A LAS 2 P. M.** un campo ubicado en el territorio nacional de la Pampa Central, sección XIX, fracción B, parte S., del lote 16 y distante como 25 leguas kilométricas hacia el O., de General Acha, con una superficie de 4100 hectáreas; afecta la forma de un rectángulo cuyos costados N. y S., mide 10.000 metros, y los costados E. y O. que son perpendiculares a las anteriores, tienen cada uno 4100 metros. Linda al N. con más tierras del lote 16, fracción B, sección XIX, por el E., con el lote 20, fracción A, sección XIV, por el S., con el lote 25, fracción B, sección XIX, y por el O., con el lote 17 de la misma fracción y sección.

BASE DE VENTA: $ 11.000

El comprador continuará haciendo el servicio de la hipoteca originaria de $ 10.000 que reconoce la propiedad, reducida hoy a pesos 8.556, con 857 milésimos y abonará en dinero el exceso sobre esta suma hasta el precio de compra. Los títulos pueden ser examinados en la oficina del Banco antes del remate. Verificado éste, no habrá lugar a reclamo. Seña, 5 o|o, comisión 1 o|o, en dinero efectivo. Este remate se efectúa con sujeción a lo dispuesto en las leyes vigentes, números 8172 y 9155. Por informes, ocurrir al Banco Hipotecario Nacional o agencia Santa Rosa de Toay.

Aviso iniciado en LA EPOCA, el 11 de abril de 1916.

608—v. ab. 28.

CAPITAL. —POR EJECUCION JUDICIAL. —Finca calle Yatay números 384|86, entre las de Potosí y Díaz Vélez. N. H. 956. Serie C. H. A. 6 o|o. — El Banco Hipotecario Nacional rematará en su local el **LUNES 8 de MAYO de 1916, a las 2 p. m.** una finca ubicada en la calle Yatay números 384|86. Edificio se compone de salón de negocio por el número 384, zaguán por el número 386, tres habitaciones, una pieza, cocina, baño, w. c., y al fondo un galpón. Terreno mide 8.66 metros de frente al E., 8.68 metros en el contrafrente al O., 36.74 metros de fondo en el costado N. y 37.29 metros en el del sur.

BASE DE VENTA 9.000 $

El comprador continuará haciendo el servicio de la hipoteca originaria de 8.000 pesos que reconoce la propiedad, reducida hoy a 7.375 con 288 milésimos y abonará en dinero el exceso sobre esta suma hasta el precio de compra. Los títulos pueden ser examinados en la oficina del Banco antes del remate. Verificado éste no habrá lugar a reclamo. Seña, 5 por ciento. Comisión, 1 por ciento en dinero efectivo. Este remate se efectúa con sujeción a lo dispuesto en las leyes vigentes números 8172 y 9155. Por informes, ocurrir al Banco Hipotecario Nacional.

Aviso iniciado en LA EPOCA el 20 de abril de 1916. 783 v. 8 mayo

CAPITAL. — FINCA. — CALLE SANTA Fe números 2529|33 entre las de Pueyrredón y Ecuador. No. Ho. 28520. Serie L. El Banco Hipotecario Nacional rematará en su local el **LUNES 8 de MAYO de 1916, a las 2.30 de la tarde**, una finca ubicada en la calle Santa Fe números 2529|33. Edificio consta de zaguán por el número 2529, salón de negocio por el número 2533, sala, tres habitaciones, baño, una pieza de servicio, baño y w. c. y al fondo dos habitaciones y cocina. Terreno mide 7 metros 724 milímetros de frente al S., por 60 metros 620 milímetros de fondo o lo más o menos que resulte dentro de sus muros medianeros.

BASE DE VENTA, 30.500 $

El comprador continuará haciendo el servicio de la hipoteca originaria de 25.000 $, que reconoce la propiedad, reducida hoy a 22.279 $ con 802 milésimos y abonará en dinero el exceso sobre esta suma hasta el precio de compra. Los títulos pueden ser examinados en la oficina del Banco antes del remate. Verificado éste no habrá lugar a reclamo. Seña 5 por ciento. Comisión 1 por ciento en dinero efectivo. Este remate se efectúa con sujeción a lo dispuesto en las leyes vigentes números 8172 y 9155. Por informes, ocurrir al Banco Hipotecario Nacional.

Aviso iniciado en LA EPOCA el 20 de abril de 1916. 782 v mayo 8

ESTA NOCHE

A LAS 8.30

Muebles en General

Pacheco y Recio

CORRIENTES 531

LICITACIONES

Consejo Nacional de Educación

Llámase a licitación pública para el 24 de abril del corriente año a las 2 p. m. en el local de este Consejo, — Rodríguez Peña 935, — para la reconstrucción del edificio escolar fiscal N.o 16 de Villa Alba (Pampa), de acuerdo con las bases, pliego de condiciones, presupuestos y planos aprobados al efecto que tendrán los interesados a su disposición en la oficina de la Dirección General de Arquitectura de esta repartición. Los interesados deberán hacer sus propuestas en los formularios oficiales impresos con tal objeto, en sobres cerrados, ante la mesa de licitación y en presencia de los interesados que concurran al acto, todo de conformidad a lo dispuesto en las Leyes de Contabilidad y Obras Públicas; no admitiéndose propuestas que no llenen las formalidades indicadas.

NOTA: Se hace saber que en el mismo día y hora antes mencionado, se realizará igual acto en Santa Rosa de Toay, Capital del Territorio.—El Secretario General. 570-v-24-ab

Intendencia Municipal de la Capital

Llámase a licitación pública para la provisión de pescado con destino a los hospitales municipales y demás dependencias de la Asistencia Pública.

La licitación tendrá lugar el día 25 del corriente, a las 2 p. m. El pliego de condiciones puede consultarse en la oficina de licitaciones de la intendencia municipal (Avenida de Mayo esquina Bolívar, primer piso).

Buenos Aires, abril de 1916.

El secretario.

658 v. abril 28

Intendencia Municipal de la Capital

Llámase a licitación pública para el día 24 del corriente a las 2 y 30 p. m., para la provisión de doscientas cincuenta (250) toneladas métricas de leña dura Campana, de acuerdo con el pliego de condiciones que puede consultarse en la Oficina de Licitaciones, Avenida de Mayo 525, 1.er piso. — Buenos Aires, abril 13 de 1916. — El secretario.

624-v-ab. 24

OBRAS SANITARIAS DE LA NACION

Se hace saber a los propietarios de inmuebles ubicados en el perímetro comprendido por las calles Blandengues, Republiquetas, Cabildo, Iberá, Crámer, Republiquetas, Pinto y el límite del municipio, que el directorio de las Obras Sanitarias de la Nación ha resuelto librar al servicio público las obras de provisión de agua en dicho perímetro, y fijado plazo hasta el 30 de junio próximo, para que todos los propietarios instalen sus servicios internos y soliciten las conexiones externas, bajo apercibimiento de aplicarles la multa que establece el reglamento y de proceder a ejecutar los trabajos de oficio y por cuenta del propietario si no cumple. — Buenos Aires, 13 de Abril de 1916. — José I. Goñi, secretario.

637v28Ab.

Hospital de Clínicas

Llámase a licitación hasta el día 28 de abril de 1916 a las 12 m., para la provisión de telas, carnes, leche y derivados, fideos y harinas, gallinas, pollos y huevos, pescado, pan, carbón y leña, algodón, gasa hidrófila, vendas, drogas, alcohol, verduras, artículos de almacén y ferretería, bazar, lavado de ropas, con destino al consumo del establecimiento por el término de seis meses. Los pliegos de condiciones estarán a disposición de los interesados en la dirección del hospital los días hábiles de 2 a 6 p. m. Las propuestas se abrirán ante los licitantes que concurran en el día y hora señalados en el Despacho del director. Buenos Aires, 12 de abril de 1916. — La dirección.

656 v abril28

CONVOCATORIAS

"CITY BELL" SOCIEDAD ANONIMA. RIVADAVIA 620. — Se convoca a los señores accionistas a la Asamblea General Ordinaria que tendrá lugar el 28 del corriente a las 4 p. m. en el local de la sociedad calle Rivadavia número 620, para tratar la siguiente orden del día:

1.o Memoria del Directorio, Balance General e Informe del Síndico.

2.o Elección de un Presidente y cinco Directores en reemplazo de los señores José Guerrico, Eduardo J. Bell, Dr. Adolfo Labougle (hijo), Hialmar Aberg Cobo, Dr. José A. Campos que terminan su mandato y Dr. Roberto Solé que renunció.

3.o Elección del Síndico.

4.o Designación de dos accionistas para aprobar y firmar el acta de la asamblea.

Se recuerda a los señores accionistas el art. 23 de los Estatutos que dice:

"Las acciones deberán depositarse hasta tres días antes de la Asamblea en el domicilio social. En lugar de depósito se aceptará un certificado de Banco a satisfacción del Directorio".

Buenos Aires, abril 5 de 1916. — José Guerrico, presidente; Adolfo Labougle (hijo), director.

568 v. 28 Abril.

"BANCO GANADERO ARGENTINO". — SOCIEDAD Anónima Belgrano 847. Se convoca a los señores accionsitas de esta sociedad, a las Asambleas Generales Extraordinarias y Ordinaria que tendrán lugar el día 29 de abril a las 8 p. m. en el local del Banco, para tratar las siguientes órdenes del día:

Asamblea General Extraordinaria.

Reforma de los Estatutos.

Asamblea General Ordinaria.

Primero. Lectura y aprobación de la Memoria y Balance General al 31 de Diciembre de 1915.

Segundo. Lectura y Dictamen del señor Síndico.

Tercero. Elección de tres Directores Titulares y y dos Directores Suplentes por dos años, un Síndico y un Síndico Suplente por un año.

Cuarto. Designación de dos señores Accionistas, para aprobar y firmar el acta de la asamblea.

CUPON

De "La Epoca"

HIPODROMO ARGENTINO

Reunión del domingo 23 de abril de 1916

Primera carrera .. ..

Segunda carrera .. ..

Tercera carrera .. ..

Cuarta carrera .. ..

Quinta carrera .. ..

Sexta carrera .. ..

Séptima carrera .. ..

Octava carrera .. ..

Nombre .. ..

Domicilio .. ..

TODO CUPON DEBE VENIR ACOMPAÑADO DE UN CHEQUE DE LOS CIGARRILLOS INTRANSIGENTES

Los señores accionistas que deseen asistir a la asamblea, de acuerdo con el artículo 40 de los Estatutos, deberán depositar en la Dirección del Banco, hasta tres días antes del fijado para ésta, sus Acciones.—Banco Ganadero Argentino.—B. Iparraguirre, Director general. 595 v 29 abril.

BANCO CONSTRUCTOR ARGENTINO. — ASAMblea General Ordinaria del 28 de Abril de 1916. Segunda Convocatoria. — De conformidad con lo prevenido en el artículo 16 de los Estatutos, convócase a los señores accionistas a la Asamblea General Ordinaria que tendrá lugar el 28 de abril de 1916 a las 4 p. m., en el local social Perú 321, para tratar la siguiente

ORDEN DEL DIA:

1.o Lectura y consideración de la *memoria*, balance general, cuenta de ganancias y pérdidas e informe del Síndico, correspondientes al ejercicio terminado el 31 de Diciembre de 1915.

2.o Distribución de utilidades.

3.o Elección de Presidente, Vicepresidente, un Vocal y un Suplente por tres años en reemplazo del vocal señor José Rezzano, que fué electo Presidente y de los señores José Castiglioni y Francisco Fresno, que terminan su mandato; Pro tesorero y un Vocal por dos años en reemplazo de los señores Clemente D. Bordenave y Pablo B. Claverie que renunciaron; Síndico Titular y dos Síndicos Suplentes por un año en reemplazo de los señores Carlos D. Tyler, David Caunellie y Alfonso Boude.

4.o Designación de dos accionistas para que aprueben y firmen el acta de la Asamblea.

Nota: Los señores accionistas que deseen asistir a la asamblea, de acuerdo con el artículo 27 de los Estatutos, deberán depositar en las oficinas del Banco, hasta dos días antes del señalado para la reunión, las acciones y certificados que posean.

Buenos Aires, abril 12 de 1916. — Firmado: J. Rezzano, presidente; A. Ferrero, secretario. Por el "Banco Constructor Argentino. C. Claverie, gerente

610 v. Abril 26.

Cámara de Diputados de la Nación Argentina

De conformidad con lo dispuesto en el artículo 19 del Reglamento de la H. Cámara, se invita a los señores diputados: Aguirre D., Aguirre R., Aldao, Araya P., Avellaneda M. A., Avellaneda N. A., Barrera, Bonastre, Borda, Bravo, Camaño, Castellanos; Correa; Costa; Cúneo; Demarchi; Demaría; Echagüe, Frugoni Zabala; Garzón; Giménez; Iturbe; Jérez; Lagos; Le Bretón; López Buchardo; Marchini; Marcó; Melo; Mercado; Mihura; Morán; Noriega Nougués; Oyhanarte; Padilla; Paiz; Paz; Pereyra Iraola; Pérez Virasoro; Pinedo; Rodoni; Reibel; Repetto, Ruiz Rojas, Salas Oroño; Salvatierra; Saravia; Silveti; de Tomaso; Uriburu; Varela; Vedia; Verrara; Veyga; Zaccagnini; Zavalía; Guzmán; y a los señores diputados electos el 2 de abril del corriente año, a celebrar la primera sesión preparatoria, el día 26 del corriente a las 3 p. m. — La Secretaría.

v. abril 27.

AVISOS POPULARES

TRABAJOS OFRECIDOS

JOVEN SE OFRECE SIN PRETENSIONES, SABE leer y escribir correctamente. 15 de Noviembre 1619.

659 v. 22 abril.

HOMBRE FORMAL, SE OFRECE PARA PORTEro o mucamo, para corta familia, con buenos certificados. U. T. 1959. Mitre. Calle Malabia 348.

781 v. abril 21.

TRABAJOS PEDIDOS

MATRIMONIO SOLO NECESITA PIEZA AMPLIA con comodidades en casa familia tranquila, radio Paraguay, Cerrito, Venezuela, Reconquista, por carta únicamente a J. T., Falucho 56. 779 v. abril 20.

Automóviles y carruajes para paseo

SERVICIOS FUNEBRES

IRIBARNE & Cía.

Casa central: TACUARI 344

TELEFONOS: U. Telef. 446 y 7813. Libertad—Coep. 652, Central

NO CONFUNDIR

AVISOS FUNEBRES

ENTIERROS

ADRIAN LABRO. — (q. e. p. d.) — Falleció el 19 de abril de 1916. — Su esposa Dolores Curell de Labró; sus hijos Jeanne Labró de Bátiz, Adrián P., y Federico C. Labró; sus hijos políticos, Dr. José M. Bátiz, y Emma Frédérious de Labró; sus nietos, sus hermanos políticos, María C. de Truch, Francisco José Curell y Catalina A. de Curell; sus tíos, sobrinos y demás deudos, invitan a sus relaciones a acompañar los restos del extinto al cementerio del Norte, hoy jueves 20 a las 4 p. m. Se ruega no enviar coronas. Casa mortuoria, Montes de Oca 1760. Carruajes en la empresa Iribarne y Cía., Tacuarí 344.

787 v. 20 abril.

MISAS Y FUNERALES

JOSEFINA HARDOY DE GALLINO. — (q. e. p. d.) — Falleció el 8 de abril de 1916, confortada con los auxilios de la santa religión y la bendición papal. — Sus hijos, hijos políticos, nietos, bisnietos y demás deudos, invitan a sus relaciones a asistir a las misas gregorianas que en sufragio de su alma se dirán en la iglesia de San Francisco, en el altar del Calvario, hasta el día 15 de mayo de 1916.

CEMENTERIO DEL NORTE

SE AVISA A LAS PERSONAS QUE TENGAN REStos depositados en la sepultura primera, segunda y tercera del N.o 54, de la sección 14 del Cementerio del Norte, que en el plazo de 30 días a contar desde la primera publicación de este aviso, deben presentarse y proceder a retirarlos, pues en caso contrario, serán cremados y depositados en el osario general. Se hace constar que entre ellos existen el de Enrique Lagos, Juana Bermúdez, Natividad San Pedro, Josefa R. de Garmendia, Delia Trevino y Carlos Butinelli.

Buenos Aires, abril 3 de 1916. — Los dueños del sepulcro. 554 v. 8 de Mayo.

CASA BAJA sin altos, 4 o 5 habitaciones y demás comodidades, en radio de Palermo de Plaza Italia para el centro necesito.—T. B.
ADMINISTRACION DE ESTE DIARIO

INFORMACIONES DE ÚLTIMA HORA

Servicio Telegráfico del Exterior

Consecuencias de la caída de Trebisonda

ATENAS, abril 20. — Se asegura que la caída de Trebisonda ha producido un terrible efecto en Constantinopla.

Ha aumentado el número de altos funcionarios turcos que desean negociar la paz por separado.

ESPAÑA

D. Gumersindo de Azcárate

MADRID, abril 20. — La Universidad Central presentó hoy la candidatura del señor Azcárate como senador del reino.

Candidatos a ministro

MADRID, abril 20. — El señor Navarrorreverter y el señor Rodrigáñez, son los candidatos para ocupar la cartera de hacienda.

BRASIL

El congreso panamericano de financistas. — La ley Sáenz Peña. — Viaje de instrucción. — Congreso del algodón. — El ministerio de hacienda. — Los vapores alemanes cedidos al Brasil.

RIO DE JANIERO, abril 20. — El diario metropolitano "Jornal do Commercio" publica en su edición de esta mañana una ligera entrevista con los miembros de la delegación brasileña que concurrió al congreso panamericano que se reunió en Buenos Aires.

Todos ellos recalcan la importancia de las resoluciones tomadas en la conferencia.

En cuanto al presidente de la misma delegación, el ministro de hacienda, doctor Pandiá Calogeras, hace referencias a la ley electoral Sáenz Peña, a cuyo desarrollo asistió.

Se declara profundamente impresionado por la lealtad con que dicha ley fué puesta en práctica.

Agrega que sea cual fuere el resultado de la elección presidencial, a la cual asistió, la Argentina ha dado con ella una prueba completa de su mayor edad política.

—Ha sido transferido para la primera quincena del próximo mes de mayo, el viaje de instrucción que hará el buque-escuela "Benjamín Constant", por las costas del Brasil, llevando a bordo a un curso de alumnos de la escuela naval.

—Han comenzado a llegar las delegaciones del interior que concurren al congreso nacional del algodón, que se reunirá aquí el 1.º de mayo próximo y que funcionará bajo el patrocinio del ministerio de agricultura.

—El ministro de hacienda, doctor Pandiá Calogeras, reasumirá probablemente hoy la cartera, desempeñada interinamente por el ministro de obras públicas, doctor Tavares Lyra.

Sin embargo, persisten los rumores de que el referido ministro será designado para prefecto municipal de Río de Janeiro, según ya anticipamos.

—Es versión periodística de que la cancillería tiene bien encaminadas las gestiones ante los países aliados para conseguir las garantías necesarias para los vapores alemanes cedidos para el cabotaje nacional.

Asegúrase, sin embargo, que los aliados exigirán que los tales vapores naveguen con bandera y tripulación brasileñas.

URUGUAY

Aniversario patric. — Marítima. — Aguas corrientes. — Football. — Fallecimientos. — Otra.

MONTEVIDEO, abril 20. — Conmemorando el aniversario patrio, realizáronse ayer diversos actos, que se vieron muy concurridos.

—El vapor "Hilarius" saldrá para La Habana conduciendo 50.000 fardos de tasajo.

—La dirección de saneamiento practicará los estudios necesarios para dotar de agua corriente a Maldonado y Rocha.

—En San José, Crsipín Ramírez asesinó de cuatro puñaladas al anciano de 70 años Pedro Slhorday.

—El hermoso día de ayer contribuyó a que los ejercicios al aire libre se vieran muy concurridos, llevándose la palma el partido jugado entre Peñarol y Nacional, en el field que el primero de los clubs nombrados inauguraba ayer.

Al match asistió enorme concurrencia, triunfando Peñarol por tres goals a uno.

He aquí, en síntesis las impresiones sobre el partido: La concurrencia vió en parte defraudadas sus esperanzas, pues esperaba mucho más de los campeones. Bien es verdad que la deserción de algunos jugadores del Nacional quitó a éste la potencialidad de costumbre.

Peñarol, en cambio, reforzado con la presencia de Artigas y con un cuadro completo, presentó un conjunto muy superior a su adversario, pues no es posible pensar que el team Parque Central pueda ofrecer a su adversario de ayer apreciable ventaja. Durante el primer tiempo los visitantes no hicieron más que defenderse y con muchas penas.

Peñarol demostró un conjunto infinitamente superior, dominándole en todo momento. Luego reaccionó el team Parque, aunque sin lograr imponerse: Foglino y Olivieri fracasaron lamentablemente. El primero, por falta de training o de voluntad, cometía infinidad de errores; el último, sólo en el segundo tiempo tuvo momentos lucidos; Perti también fué desconocido; Dibello hizo lo que pudo, que fué poco. En cuanto a Linea, en su ataque solo, contra Somma, se reveló el jugador de siempre. Es decir, hizo la impresión de que progresará día a día.

Demás está decir que actuaron todos a la misma altura.

Demarchi, con Castellino, fueron los hombres sobresalientes y debido a ello no sufrió el Nacional mayor fracaso aún.

En cuanto a Peñarol, tuvo una actuación lucidísima.

—Fallecieron los señores Enrique Pampín y Francisco Laragna.

—Según informaciones fidedignas, el pretendido accidentado viaje del vapor sueco "Bjorn Bporson", realizado hasta este puerto, no es más que una información errónea, puesto que el citado vapor salió de Montevideo para Boston hará cosa de dos meses. En cuanto a la correspondencia de que fué portador el barco sueco, ella consiste en impresos embarcados en Nueva York y no en puertos europeos.

PROVINCIAS

BUENOS AIRES

Demostración al doctor Castro. — Fraudes en las complementarias. — Manifiesto radical.

GENERAL PINTO, abril 20. — Anoche realizóse el banquete ofrecido por los amigos y correligionarios al doctor Domingo D. Castro, con motivo de su dirección al frente del radicalismo local, asistiendo todo lo más representativo de la localidad, sin distinción de colores políticos.

Ofreció la demostración el Sr. Acuña Díaz, contestando el doctor Castro con una oportuna disertación y proponiendo se dirigiera un telegrama al doctor Pelagio B. Luna, expresando su sentimiento por no haber respondido como era de esperarse la mayoría de aquel pueblo riojano, entregando su sufragio a la fórmula Irigoyen-Luna; el candidato radical a la vicepresidencia fué aclamado en el banquete y en la calle por los concurrentes a él.

—Perdura en el vecindario el desagrado por los fraudes perpetrados en dos mesas de Ameghino, con motivo de elecciones complementarias.

Se ha descubierto que los conservadores, valiéndose de la debilidad de uno de los fiscales y por falta en otra de apoderado radical, hicieron votar sin escrúpulos a más de 80 libretas cívicas. En dichas mesas, como ya comuniqué, el elemento radical representaba una mayoría abrumadora, pero como se suspendiera el acto electoral, alegando falta de padrones, éstos viéronse obligados a retirarse.

Circula un manifiesto del comité radical local condenando el pacto propuesto por el diputado Valentín M. Graciano, con motivo de las elecciones complementarias, el que fué rechazado por los radicales.

Reina gran entusiasmo en el pueblo por el triunfo radical, que modificará el régimen de gobierno local.

Recolección del maíz — Efectos de la lluvia — Viajeros

BARADERO, abril 20. — Desde días atrás los agricultores están entregados a la tarea de recolección de la cosecha del maíz.

Es opinión general de que el rinde por hectárea de este cereal no excederá término medio de 13 quintales. En cambio, su calidad no tiene nada que desear.

—La lluvia últimamente caída ha sido de gran beneficio para los campos de pastoreo, que estaban desmejorando con la persistente sequía.

—Es esperado en ésta el señor Faustino Alsina (hijo), que se encuentra con su familia desde hace días en esa capital.

Los empleados públicos y la política — Su intromisión descarada — Comprobaciones — Diversas.

LAS FLORES, abril 20. — Como una comprobación de mis denuncias pasadas, adjunto la nómina de los fiscales del partido Conservador, con lo cual se evidencia la intromisión descarada de los empleados públicos en la pasada contienda del 2 de abril:

Mesa 3ª José P. Larrazábal, escribiente del juzgado de paz; mesa 4: Servando Canelo, inspector de plazas y paseos; mesa 6: Héctor Alvarez, empleado municipal; mesa 7: Alberto Propato, auxiliar del registro civil; mesa 9: Lorenzo J. Smachetti, consejero escolar; mesa 10: Alfredo Cirilli, empleado municipal; mesa 13: Angel Paulino Painceyra, secretario del consejo escolar y a la vez presidente del comité de la juventud conservadora y secretario del comité "Máximo Paz"; mesa 14: Claro Suárez, auxiliar de la secretaría de la intendencia; mesa 16: Domingo Lozano Díaz, municipal; Mesa 17: Juan Aisiriex, encargado de la oficina de guías de la intendencia.

El día de la elección el encargado de los conservadores en la estación del F. C. Sud era el señor Arturo Almada, secretario de la intendencia; en la estación La Naranja, el señor Francisco A. Risso, jefe del registro civil y presidente honorario del comité de la juventud conservadora; en la estación Vilela, el señor Román P. Etcheverry, juez de paz del partido.

Renuncias comentadas

CAÑUELAS, abril 20. — Es comentada en esta localidad la renuncia presentada por los miembros del Consejo Escolar, provocadas a raíz de los trabajos que en tal sentido realizara el doctor Olaso, considerado como jefe de los situacionistas.

El intendente municipal incomodado por estas actitudes a manifestado que piensa renunciar, pero se cree que no lo hará así, y si solo en el caso de que se lo insinuara el gobernador de la provincia.

CORDOBA

Existencia de garrapata. — Festival. — Reunión radical. — Otras.

CORDOBA, abril 20. — Obsérvase la presencia de garrapatas en los campos, la que es debido a las grandes importaciones de hacienda que se efectuaban desde el Chaco años pasados; ello ha ocasionado la muerte de gran parte del ganado vacuno.

—El Club Social ha resuelto dar un baile el 25 de mayo.

—El jueves se reunirá el comité radical del departamento, para tratar importantes asuntos.

—La sociedad de Damas de Beneficencia anuncia grandes kermesses para los primeros días de mayo, a beneficio del hospital Iturraspe.

—En la escuela normal prepáranse festejos para conmemorar el centenario de Cervantes.

—Las reparticiones permanecen impagas, creando una situación dificilísima a los empleados públicos.

—Encuéntranse muy adelantados los trabajos pro colegio de hermanas de Caridad, iniciados por el presbítero Borelli, cuya gestión se aplaude.

—Se han iniciado con éxito algunas transacciones de terrenos urbanos.

—Aun permanece funcionando la ruleta en el centro de la ciudad, sin que las autoridades policiales tomen medidas.

Elecciones complementarias. — Jiras del doctor Loza. — Nombramientos. — Sesiones preparatorias. — Comentarios. — Semana Santa.

CORDOBA, abril 20. — No habiendo aún llegado todas las urnas de las elecciones complementarias, la junta nacional iniciará recién el viernes el escrutinio, cuyo resultado no alterará el ya conocido; sin embargo, se le espera con algún interés para conocer la posición exacta de los partidos por los totales de sufragios obtenidos.

—El gobernador electo, doctor Loza, continúa sus jiras de información por los departamentos. Hoy regresa de Bell Ville.

—La Academia de la Facultad de Derecho nombró miembros de élla a los doctores Félix J. Molina y Nemesio González.

—Se ha citado a la legislatura a sesiones preparatorias para el 25 del actual; en ellas se aprobarán los diplomas de los nuevos electos.

—Es objeto de comentarios el rumor de que el senado nacional aprobará la supuesta elección del doctor Roca.

El presidente de la asamblea legislativa doctor Garzón Maceda, manifiesta no haber expedido diploma alguno.

—Se nota gran movimiento en los centros católicos con motivo de la Semana Santa.

MENDOZA

Libertad de detenidos. — Declaraciones del Dr. Lencinas. — Otras

MENDOZA, abril 20. — Los detenidos de Maipú fueron puestos en libertad bajo fianza.

El presidente del partido Radical de la provincia, doctor Lencinas, declara que no existe ningún pacto con otros partidos; y esto para desvirtuar las afirmaciones de sus adversarios.

—Hoy se reune el comité radical para tratar asuntos que merecen una solución inmediata.

—El comité de la juventud eligió anoche una nueva comisión de propaganda.

—El partido de la Concentración cívica regional, proclamó candidatos a diputados provinciales a Arturo A. Jarden, Alfredo Amaya, J. Simón Semorille, Francisco J. Moyano, Jorge Civit y Jorge de Rozas.

—Renunció el candidato a senador del partido Popular por Godoy Cruz, Domingo R. Godoy, designándose en su reemplazo a Tiburcio Benegas.

CORRIENTES

Política. — Homenaje a Cervantes

CORRIENTES, abril 20. — Circula con insistencia el rumor de que los conservadores no concurrirán a las elecciones complementarias, evitando así gastos inútiles, ya que su actuación no cambiará con el resultado de ellas. Háblase también de que el interventor decretará la caducidad de poderes solo si no logra unirlos nuevamente a los doctores Vidal y Loza.

No obstante este trámite los diarios oficialistas, continúan considerando lo del pacto.

—En las escuelas se dieron conferencias en homenaje al centenario de Cervantes.

ENTRE RIOS

Puentes del F. C. E. R. en malas condiciones —Comisión. — Lluvias. — Enlaces

URUGUAY, abril 20. — Se hace improrrogable el que la dirección de ferrocarriles gestione ante el F. C. E. R. la reparación que exigen el estado de los puentes y alcantarillas de sus líneas, pues aquellos se encuentran en condiciones peligrosas para el tráfico. El puente sobre el Gualeguay, que hace tiempo prometió la compañía se le efectuarían reparaciones, se halla hoy en pésimas condiciones.

—En una reunión celebrada en la municipalidad se designó una comisión de vecinos para formular el programa de festejos patrios en el próximo centenario.

—Llovió anoche 27 milímetros, mejorando esto el ánimo de los agricultores y ganaderos, pues contábase con un invierno desastroso.

—El 7 de mayo contraerá enlace la distinguida señorita Luisa T. Reibel con don Renaldo Carbone.

SANTA CRUZ

Festejando el triunfo radical. — Quejas contra el gobierno local

RIO GALLEGOS, abril 20. — Causó inmejorable efecto el triunfo del radicalismo en la contienda cívica del 2 de abril. Viejos partidarios radicados en ésta lo festejaron con una comida en el Club Progreso, a la que asistieron las más distinguidas personas de esta capital.

Al destaparse el champagne el señor Ricardo Rodríguez en breves palabras, dijo que el triunfo radical importaba el advenimiento de una era de progreso para los territorios nacionales, por cuanto un partido que encarna las más elevadas aspiraciones populares no dejará de tener en cuenta que el destino de los territorios debe regirse por sus propios hombres, y por lo tanto tendrá muy en cuenta la voz de sus pobladores para designar los mandatarios. Terminó vivando al partido y sus hombres dirigentes.

Las palabras del señor Rodríguez están justificadas en presencia del actual régimen que impera en los territorios donde se designan para jueces y gobernantes a personas que carecen de preparación alguna y que solo cuentan con influencia.

Espérase que el actual gobierno al terminar su período el coronel Lobo, nombre una persona capaz de encarrilar esta administración desquiciada y que sea el contralor suficiente y autorizado para la buena marcha de las demás reparticiones públicas de la administración.

FORMOSA

Festejando el trinfo

FORMOSA, abril 20. — Se reunieron ayer los radicales de ésta a objeto de cambiar ideas tendientes a festejar el triunfo de las elecciones del 2 de abril, resolviendo dar un banquete el sábado próximo.

Designóse al señor Oscar L. Mondada para hacer uso de la palabra.

Estaban presentes los señores Villafañe, Mondada, Lotero, Reynoso, Gorleri, Bibolini, Ovald, Vidal, Martínez, Gómez, Repetto, Biscaro, Serrante y Lauro.

OBRAS PUBLICAS

Caducidad de una concesión

Teniendo en cuenta el tiempo transcurrido desde la fecha de la concesión otorgada por el Congreso a don Francisco Mulhall para construir y explotar un ferrocarril que, partiendo de la Bahía de San Blas termine en Choele Choel, del ramal a Carmen de Patagones y muelles en este último punto y en San Blas, sin que el concesionario haya dado comienzo a los trabajos ni depositado la suma correspondiente dentro del plazo estipulado en la ley respectiva, el poder ejecutivo, según se nos informa, declarará caduca dicha concesión.

CUENTAS TURBIAS EN CORRIENTES

Investigación ordenada por el P. E.

DECLARACIONES DEL MINISTRO DE GOBIERNO

CORRIENTES, abril 20. — Desde ayer por la mañana circulan rumores de haberse descubierto serias irregularidades en el manejo de los fondos de la administración pública. Los rumores, demasiado confusos, no determinan si la acusación recae sobre la administración actual o sobre las anteriores, aunque parece que se refieren a los gobiernos del pasado. En este caso, el gobierno ejemplar y bien ponderado del doctor Loza habría necesitado dos años para descubrir irregularidades que en pocas horas hubieran podido quedar aclaradas. Es decir, que mientras el señor Loza compartió con el señor Vidal el dulce y amargo del gobierno, no hubo la más remota sospecha de que las cosas, en materia de cuentas, hubieran podido andar por camino extraviado. Pero rota la armonía, en virtud de la cual estos dos señores se asignaban derechos, facultades y representaciones que jamás fueron la expresión de la voluntad popular, el señor Loza, en su carácter de gobernante ejemplar, se ha creído en el deber de revolverle los papeles a su aliado de ayer y rival en la hora presente. Se ha ordenado una prolija revisión de las cuentas de la administración anterior. Aplaudimos la medida, lamentando únicamente que sean sólo circunstancias del momento las que impongan al señor Loza la noción de sus deberes.

El encargado de la investigación es el ministro de gobierno doctor Rojas, interinamente a cargo de la cartera de hacienda.

Se asegura que para facilitar la tarea y proceder con toda minuciosidad, se ha dispuesto llamar a varios contadores de Buenos Aires.

Hoy entrevisté al doctor Rojas para pedirle algunos informes. El ministro me atendió con toda deferencia, y a mi pregunta respondió que en estos momentos nada puede concretarse porque está procediendo a un estudio de la cuestión y que recién en la semana próxima podría darme informes concretos.

MOVIMIENTO DE VAPORES

Araguaya (Mala Real Inglesa). — Procedente de ésta llegó el 18 a Liverpool, sin novedades a bordo.

Victoria (Línea del Pacífico). — Llegó el 18 a Liverpool procedente de los puertos del Pacífico, sin novedad.

El vapor sueco "Kronprincessan Victoria", en viaje de Suecia para ésta, con carga general, llegará pasado mañana a Montevideo.

Procedente de Río de Janeiro, llegó hoy a la rada el vapor nacional "Ternero"; viene en lastre, y hoy mismo seguirá viaje para Bahía Blanca, a donde recibirá cereales para Brasil.

Procedente de Newport entrará hoy en el dock sud el vapor japonés "Jamato-Maru"; trae cargamento completo de carbón; este es el primer vapor japonés que llega a nuestro puerto.

Hoy debe entrar en el dique 3 el vapor italiano "Stella Polare" (ex austriaco Atlanta); viene de Génova en lastre a cargar cereales y carnes congeladas para Italia.

ECOS PARLAMENTARIOS

Aunque no han llegado al Congreso las actas electorales de los comicios del 2 de abril, empieza a notarse activo movimiento en el personal de la división comisiones, que es el que deberá secundar a la comisión en toda su tarea.

Lo único que se ha recibido en la Cámara, son algunos padrones, pero faltan aún la mayor parte, entre ellos el de la capital.

El jefe de la sección comisiones, señor Da Rocha, que es quien tendrá a su cargo la inmediata dirección del personal que debe ayudar a la comisión en sus tareas, ha resuelto tomar una serie de medidas, tendientes todas ellas a salvar dificultades y ahorrar trabajos inútiles a los miembros de la comisión de poderes.

Para mayor facilidad del estudio de las actas y de la elección, cada provincia será dividida en distritos, de acuerdo con los padrones; se llevará una exacta ordenación de los documentos remitidos por las juntas, dándose una especial ordenación a los documentos que contengan protestas u observaciones de los partidos.

Cree el señor Da Rocha que esta ordenación facilitará enormemente la tarea de la junta, la que en muchos casos podrá expedirse sobre una elección en media hora, pues tendrá a mano todos los elementos de juicio, perfectamente catalogados y separados del resto de la documentación, evitándose así las pérdidas de tiempo y estudios de documentos inútilmente.

Las bancas—

La mayoría de los diputados electos han elegido sus bancas, no quedando hoy sino un reducido número para ubicar. Los radicales ocuparán todo el sector de la izquierda y parte del centro.

Los demócratas progresistas ocuparán el sector central y los conservadores parecen tratar de reunirse todos en la derecha, pues algunos que estaban ubicados en las bancas del centro han solicitado sitio en la derecha.

En cuanto a los socialistas, quedan ocupando las bancas que tenían anteriormente. El nuevo diputado socialista doctor Bunge ocupará la misma banca que tenía el doctor Palacios, siempre que no cambie con algún radical, para poder estar más próximo a sus correligionarios.

Una banca disputada—

Una de las bancas cuya posesión ha sido más disputada, fué la que ocupara el doctor Olmedo, diputado por Córdoba.

La banca del doctor Olmedo es la primera de la derecha; está próxima a la presidencia, a los ministros y a los taquígrafos, y también de la salida. Es, pues, una posición estratégica ideal.

Dícese que uno de los primeros en solicitarla fué el señor Lucio Funes, quien al saber que el doctor Olmedo no aceptaba su reelección, la solicitó por intermedio del mayordomo de la casa. Ahora, como el doctor Funes tampoco ha sido reelecto, la banca será adjudicada a aquel que le siga en orden al primer peticionante.

Departamento Nacional de Higiene

PROFESIONALES AUTORIZADOS

En las condiciones de práctica, el Departamento Nacional de Higiene ha concedido autorización por el término de un año para dirigir botiquines, a los siguientes señores: Don Rafael Castellanos en Victorica (Pampa Central) don Carlos Camusso, en Esquel (Chubut) y don Pedro Mennany en Alta Italia, jurisdicción de la Pampa Central.

INSPECCION DE FARMACIAS

En virtud de haber llenado los requisitos exigidos por la reglamentación de la ley 4687, ha sido inscripto en calidad de auxiliar de farmacia el señor Spartaco E. Asson.

ESPECIALIDADES APROBADAS

Por haber cumplido sus preparadores las cláusulas que establece la reglamentación de la ley 4688, la presidencia de departamento ha concedido autorización para la venta libre a don Máximo Butta del producto denominado Pastillas pectorales Farin, y a don H. Aerzfeld para el llamado Yayuya; y el expendio bajo receta de las siguientes preparaciones medicinales: Suero vital, Suero Ferruginoso, Pituibuina y Anestidermina a los señores Chialvo y Delfino.

En la campaña bonaerense

La vida en un hilo

PEHUAJO, abril 20. — Ha sido asaltado en su domicilio, en Guanaco, el distinguido vecino y prestigioso presidente del subcomité radical de aquel punto, señor Pedro Bassart.

Felizmente, debido a la alarma que dió una criada de la casa al notar la presencia de gente extraña en la misma, pudo ponerse en salvo el señor Bassart.

Se supone obedezca este hecho a venganzas políticas.

Esta madrugada fué asaltado y robado en la misma población el comerciante Noé Blinder, por cuatro individuos cuya filiación es desconocida al asaltado.

Se llevaron efectivos y artículos de tienda de fácil transporte.

Constituyen el comentario público los diversos atropellos policiales que se cometen contra personas que militan en la oposición, citándose entre ellos la indebida prisión del señor Manuel Guidiño, de Francisco Madero y Esteban Juárez, de Nueva Plata, por el hecho de haberse éste negado a vivar a Ugarte y al partido conservador, pretensión exigida por un grupo de forajidos conservadores que festejaban a tiros el triunfo del fraude policial en la provincia.

VIERNES SANTO

Siguiendo la práctica establecida en el periodismo, LA EPOCA, respetando la solemnidad del día, no aparecerá el viernes Santo.

Museo Escolar Sarmiento

Curso de higiene escolar

Especialmente dedicado al personal directivo y docente de las escuelas primarias de la capital, el doctor Zwanck, dictará en el Museo Escolar Sarmiento, Charcas 1261, un curso de higiene escolar.

Dada la importancia del tema a tratarse en estas conferencias, se ha resuelto desarrollarlo en diez conferencias, y en la forma siguiente:

"El aire, el agua y el suelo en las escuelas", (dos conferencias).

"Profilaxis de las enfermedades transmisibles del medio escolar" (dos conferencias).

"El desarrollo físico y psíquico del niño", (una conferencia).

"La vida física y psíquica del niño", (tres conferencias).

"La higiene del maestro", (una conferencia).

La primera de estas conferencias se realizará el 6 de mayo próximo, a las 5 p. m.

Toda persona que no sea director o maestro de las escuelas públicas, podrá solicitar la invitación correspondiente de la dirección del museo.

Política y educación

El gobierno de Buenos Aires sigue empeñado en su afán de transgredir las leyes, no respetando ni aun aquellas que debieran merecerle el más alto respeto, a efectuar [illegible].

Nos referimos a las leyes sobre educación en cuanto se refiere a los organismos creados para vigilar su cumplimiento y velar por que sus resultados estén de acuerdo con las miras que se tuvieron al crearles.

En el [illegible] importante centro de cultura se ha entregado el consejo escolar a un inspector de escuelas, quien de acuerdo con su cargo tiene otras funciones que llenar, y el de Balcarce, al oficial primero de la Dirección de Escuelas, lo que equivale a dejarlo vacante, desde que este último señor debe desempeñar sus funciones de oficial primero en La Plata, necesitando once horas de viaje para salvar la distancia que lo separa de Balcarce, adonde debería encontrarse permanentemente para poder llenar las necesidades de su nuevo cargo.

Fácil es comprender que si el procedimiento seguido puede ser conveniente para la política del partido gobernante, es indudable que será de resultados muy lamentables para la educación de la provincia.

FERROCARRILES

El poder ejecutivo ha autorizado a la administración de los ferrocarriles del Estado para poner en vigencia en la línea de Formosa a Embarcación las tarifas que actualmente rigen para el ferrocarril Argentino del Norte.